

Anlagenbuchhaltung

Die **gff GmbH** hat jede Anstrengung unternommen, um die Vollständigkeit, Genauigkeit und Aktualität der in diesem Dokument enthaltenen Informationen zu gewährleisten. Die gff weist darauf hin, dass die in dieser Schrift genannte Software einschließlich aller beschriebenen Funktionalitäten, Vorgänge, Technologien, Verfahrens- und Funktionsweisen, Dienstleistungen und Überlassungsgestaltungen (nachfolgend: Produkte) freibleibend sind und ständiger Weiterentwicklung sowie laufender Änderungen unterliegen. Dadurch kann die Darstellung der Produkte auf diesen Seiten von den tatsächlichen Gegebenheiten abweichen.

Inhaltliche Änderungen dieser Unterlagen behalten wir uns ohne Andenkündigung vor. Die gff haftet nicht für fahrlässig entstandene technische oder drucktechnische Fehler und Mängel in den gff-Unterlagen. Außerdem haftet die gff nicht für fahrlässig verursachte Schäden, die direkt oder indirekt auf Lieferung oder Leistung dieses Materials zurückzuführen sind.

In keinem Fall kann die gff GmbH für etwaige Schäden irgendwelcher Art verantwortlich gemacht werden, die durch die Benutzung oder im Zusammenhang mit der Benutzung der hier bereitgestellten Informationen entstehen, seien es direkte oder indirekte Schäden, Folgeschäden oder Sonderschäden einschließlich entgangenen Gewinns, oder Schäden, die aus dem Verlust von Daten entstehen.

Die gff-Unterlagen enthalten eigentumsrechtlich geschützte Informationen, die dem Urheberrecht unterliegen. Alle Rechte sind geschützt. Ohne vorherige Genehmigung von der gff dürfen diese Unterlagen weder vollständig noch in Auszügen kopiert oder in anderer Form vervielfältigt werden.

Die in diesen Unterlagen beschriebene Software unterliegt einem Lizenzvertrag. Nutzung und Vervielfältigung sind nur im Rahmen dieses Vertrages gestattet.

© Copyright 2014 by gff Finanz- und Personalwirtschaftssysteme GmbH

Vervielfältigung, Übersetzung und Verbreitung – auch auszugsweise – ist nur mit ausdrücklicher Genehmigung von gff gestattet.

gff Finanz- und Personalwirtschaftssysteme GmbH Rennweg 60 D-56626 Andernach
Telefon: +49 (0) 2632-295 720 · Telefax: +49 (0)2632-295 750 · E-Mail: info@gff.de · www.gff.de
Rechtsform GmbH · Sitz Andernach · USt-Id-Nr. 192 747 543 · Registergericht AG Koblenz HRB 14128

Geschäftsführer: Stefan Hahne

Inhaltsverzeichnis

1	Einleitung	3
2	Stammdaten	4
2.1	Anlagenklasse	4
2.2	Sachkontenstamm	6
2.2.1	Anlagensachkonto anlegen	6
2.2.2	Abschreibungskonto anlegen	7
2.2.3	Aufwandskonto Anlagenabgang - Buchgewinn anlegen	8
2.2.4	Aufwandskonto Anlagenabgang - Buchverlust anlegen	9
2.2.5	Wertberichtigungskonto anlegen	10
2.3	Anlagenstamm	11
2.3.1	Aktivierung Anlagengut	18
3	Buchen	20
3.1	Anlagengut erfassen	20
3.2	Mehrere Anlagengüter erfassen	30
3.3	Teilzugang erfassen	32
3.4	Manuelle AfA erfassen	35
3.5	Teilabgang erfassen	35
3.6	Endabgang erfassen	35
4	Abschreibung	36
5	Endabgang erfassen	39
6	Teilabgang erfassen	42
6.1	Faktura-Beleg erstellen	46
7	Auskunftsprogramme	53
7.1	Beauskunftung	53
7.2	Info Abgänge	64
7.3	Info Bewegungen	66
8	Auswertungen	69
8.1	Über die Anlagenauskunft	69

9	Berichtswesen	73
9.1	Anlagenspiegel	73
<hr/>		
10	Einrichtung	76
10.1	Berechtigungen	76
10.2	Berechtigung für Aktivierung der Anlagengüter	77
10.3	Allgemeine Parametereinstellungen	78
10.4	Abschreibungsmethoden	79
10.5	Textschlüssel	83
10.6	Geschäftsvorfall	84
10.7	Druckeinrichtung	85
10.8	Druckeinstellungen	86
10.9	Druckvorgaben	87
9.8.1	Vorgabe für die Logos	87
10.9.2	Größe und Format der Logos	87
10.9.3	Platzierung der Logos	87
10.9.4	Logovorgaben für Listen	88
<hr/>		
11	Druckeinrichtung Berichtswesen	89
12	FAQ	91

1 Einleitung

Die Anlagenbuchhaltung dient zur Ermittlung der wertmäßigen Veränderungen des Anlagenvermögens innerhalb eines Unternehmens. Es steht im Gegensatz zum Umlaufvermögen und besteht aus Werten, die der Firma langfristig dienen und nicht verbraucht werden.

Jedes Unternehmen verfügt über Vermögenswerte bzw. Vermögensgegenstände:

- Maschinen
- Geschäftsfahrzeuge
- teure Ausstattungen (z.B. EDV-Systeme)
- Geschäftsgebäude und Grundstücke

Generell kann man also sagen, dass alle Vermögensgegenstände, die der Firma dauerhaft im Geschäftsbetrieb nutzen und als betriebsnotwendig angesehen sind, als Anlagen bezeichnet werden. Die damit verbundene Anlagenbuchhaltung ist ein Teil der gesamten Finanzbuchhaltung und im Teilbereich der Kosten- und Leistungsrechnung zu finden. Ihre Hauptaufgabe liegt darin, Art und Veränderungen bei den Anlagen einer Firma zu dokumentieren.

- Die genaue Definition, die für die rechtliche Bewertung der Anlagenbuchhaltung maßgeblich ist, ergibt sich aus den entsprechenden Gesetzen.

„Beim Anlagenvermögen sind nur die Gegenstände auszuweisen, die bestimmt sind, dauernd dem Geschäftsbetrieb zu dienen.“

Die Anlagenbuchhaltung besteht zunächst einmal aus zwei Hauptaufgaben:

1. Bewertung und Buchung von Zu- und Abgängen des Anlagevermögens
2. Ermittlung und Buchung der Abschreibungen

Neben den steuerrechtlichen Anforderungen und Voraussetzungen, die eine Anlagenbuchhaltung erforderlich machen, hat sie auch praktische Vorteile für den Unternehmer. Sie bildet zu jeder Zeit den genauen Wert aller Anlagegegenstände ab und kann somit zur Planung von Investitionen und zur einfachen Abwicklung der Inventur herangezogen werden. Grundlage für die Abschreibungen von Anlagegütern ist die sogenannte AfA-Tabelle, die es für jede Branche gibt.

Heute ist die Abwicklung über Software am unkompliziertesten und bietet die Möglichkeit, die Daten immer auf dem aktuellen Stand zu halten. Der Einsatz von Software zur Anlagenbuchhaltung ist also nicht nur sinnvoll, sondern macht die Erfassung von Inventur und anderen Vorgängen deutlich übersichtlicher und schneller.

2 Stammdaten

2.1 Anlagenklasse

Die Anlagenklassen erfüllen mehrere Aufgaben:

- **Ordnungskriterium**
Die Anlagenklasse dient zur Identifizierung der einzelnen Anlagengüter
- **Vorlagenfunktion**
Die Anlagenklasse wird als eine Art Vorlage mit Informationen gefüllt. Diese Informationen werden automatisch abgerufen, wenn die Anlagenklasse im Anlagengut aktiviert wird.
- **Steuerungsfunktion**
Die Anlagenklasse beinhaltet auch eine Steuerungsfunktion. Über diese Funktion können Sie einzelne Masken ein- oder ausblenden im Anlagengut.

Anlagenklasse	Bezeichnung	AfA-Methode	Satz Nutzungsdauer	Abschreibungskonto
0030	Festwert	Festwert (Deutschland)	10 Jahre	
0040	Anlage im Bau	Anlage im Bau (Deutschland)	3 Jahre	
0200	Technische Anlagen und Maschinen	Progressiv (Deutschland)	4 Jahre 25%	4830 AfA Sachanlagen
0230	EDV-Software	Linear (Deutschland)	3 Jahre 33,33%	4830 AfA Sachanlagen
0240	EDV-Hardware	Linear (Deutschland)	2 Jahre 50,00%	4830 AfA Sachanlagen
0320	Fuhrpark	Linear (Deutschland)	6 Jahre 16,67%	4832 Abschreibung auf PKW
0480	GWG	GWG (Deutschland)	1 Jahr	4855 Sofortabschreibung geringwertige WG
0490	Pool-Abschreibung	Pool-AfA (Deutschland)	3 Jahre	4855 Sofortabschreibung geringwertige WG

Stammdaten → Anlagenbuchhaltung → Anlagenklasse

Bei einer Anlagenklasse werden immer wiederkehrende Grundinformationen für Anlagengüter gespeichert. Somit ist eine einfachere und schnellere Erfassung von neuen Anlagengütern für Sie gewährleistet.

Sie müssen die Grundinformationen nicht jedes Mal neu erfassen, sondern sie werden automatisch aus der Anlagenklasse gefüllt. Ein Überschreiben ist jedoch bei der Neuanlage möglich.

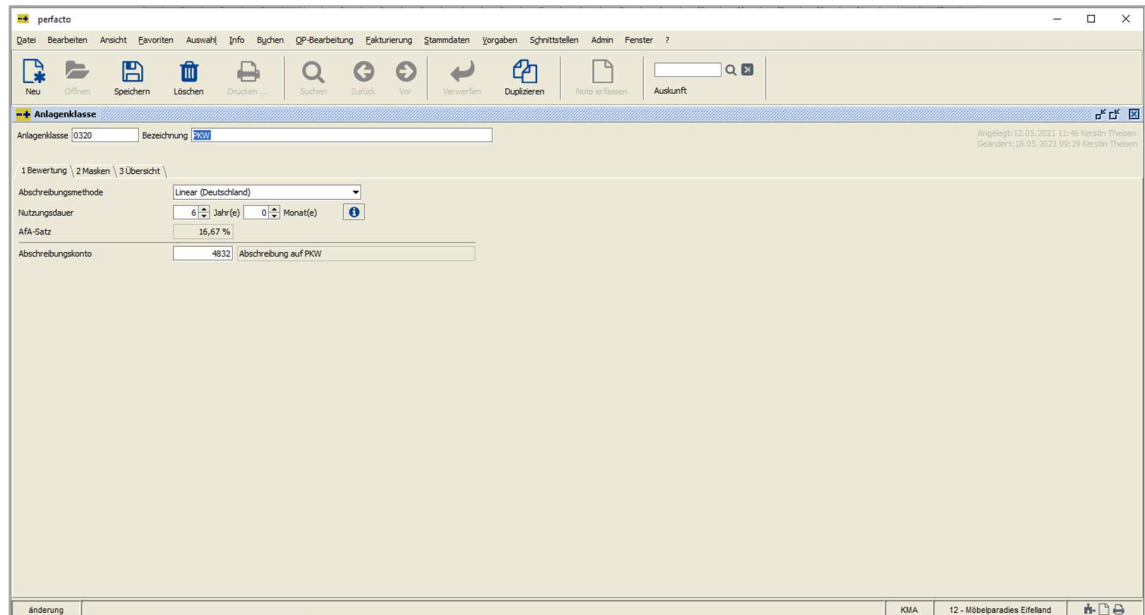

Stammdaten → Anlagenbuchhaltung → Anlagenklasse → Reiter Bewertung

Auf dem Reiter *Bewertung* legen Sie die Informationen der einzelnen Anlagenklassen an. Dort können Sie hinterlegen, um welche Abschreibungsart es sich handelt, wie lang die Nutzungsdauer ist, und auf welche Sachkonten die automatischen Buchungen erfolgen sollen.

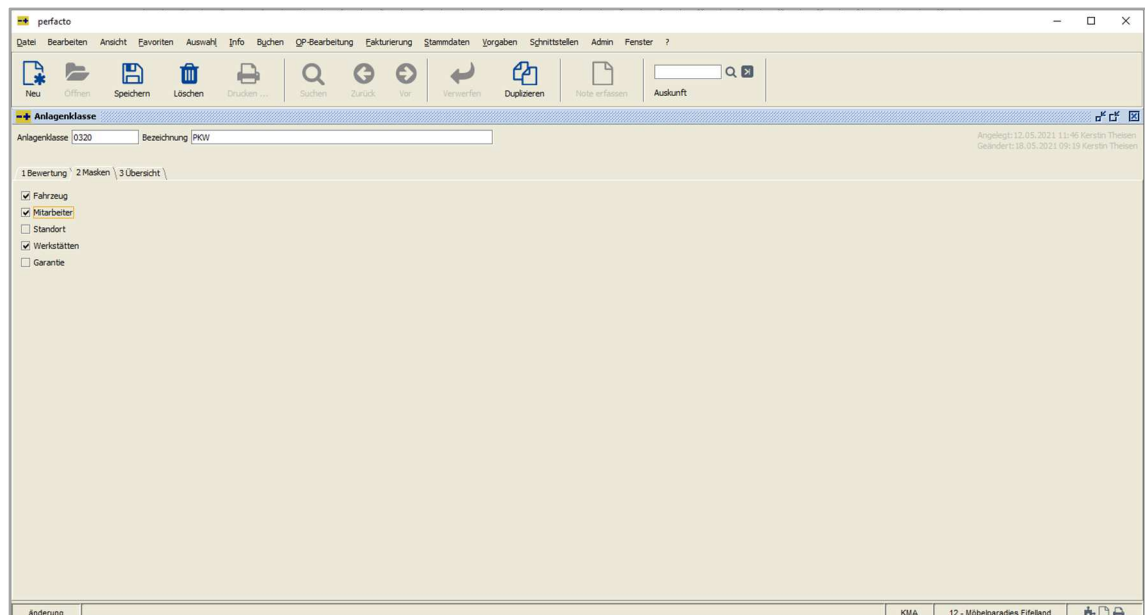

Stammdaten → Anlagenbuchhaltung → Anlagenklasse → Reiter Masken

Im Anlagenstamm gibt es viele Reiter, aber nicht alle werden für ein Anlagengut benötigt. Um eine einfache Übersicht zu gewähren, können Sie in der Anlagenklasse auf dem Reiter *Maske* die einzelnen Reiter für den Anlagenstamm aktivieren. Durch setzen der Haken wird diese Steuerungsfunktion aktiviert.

2.2 Sachkontenstamm

2.2.1 Anlagensachkonto anlegen

Stammdaten → Sachkontenstamm → Reiter Allgemein

Im Sachkontenstamm müssen Sie in der Kontoaufgabe das Anlagensachkonto als Anlagenkonto schlüsseln. Nach dieser Schlüsselung ist es sinnvoll eine entsprechende Anlagenklasse zu hinterlegen. Somit werden viele Pflichtfelder schon korrekt vorbelegt, da sie in der Anlagenklasse schon definiert worden sind. Lassen Sie die Anlagenklasse frei, werden Sie bei einem Neuzugang immer nach einer Anlagenklasse gefragt. Sie müssen sich also spätestens bei der Buchung für eine Anlagenklasse entscheiden.

2.2.2 Abschreibungskonto anlegen

Stammdaten → **Sachkontenstamm** → **Reiter Allgemein**

Unter den Kontoaufgaben im Sachkontenstamm müssen Sie für ein Abschreibungskonto den Aufgabenpunkt *Abschreibungskonto* auswählen. Anhand dieser Schlüsselung werden dann alle benötigten Positionen korrekt gefüllt.

2.2.3 Aufwandskonto Anlagenabgang - Buchgewinn anlegen

Stammdaten → **Sachkontenstamm** → **Reiter Allgemein**

Erfasst man bei einem Anlagengut einen Teil- oder einen Endabgang, dann kann es z.B. bei einem Verkauf des Anlagengutes zu einem Buchgewinn kommen. Damit der Buchgewinn vom System automatisch ausgeführt werden kann, haben Sie im Sachkontenstamm eine Vorbelegung unter den Kontoaufgaben. Sie müssen das Sachkonto nur mit dieser Schlüsselung eintragen und alle benötigten Positionen werden automatisch für das Aufwandskonto korrekt vorbelegt.

2.2.4 Aufwandskonto Anlagenabgang - Buchverlust anlegen

Stammdaten → **Sachkontenstamm** → **Reiter Allgemein**

Bei einem Teil- oder Endabgang kann es zu einem Buchverlust des Anlagengutes kommen. Um diesen Verlust automatisch verbuchen zu können, benötigen Sie ein entsprechendes Aufwandskonto. Für dieses Sachkonto haben Sie auch unter der Kontoaufgabe eine Schlüsselung. Sobald Sie ein Konto mit dieser Funktion angelegt haben, kann eine automatische Verbuchung bei der Erfassung eines Abganges erfolgen.

2.2.5 Wertberichtigungskonto anlegen

Stammdaten → **Sachkontenstamm** → **Reiter Allgemein**

Ein Wertberichtigungskonto müssen Sie nur anlegen, wenn Sie mit einer indirekten Abschreibung arbeiten möchten. Bei dieser Abschreibungsart bleibt der Anschaffungswert im Anlagengut erhalten. Die Wertminderungen (Abschreibungen) werden auf dem Wertberichtigungskonto gebucht.

Das Anlagenkonto wird in der Bilanz weiter auf der Aktivseite mit dem vollen Anschaffungswert dargestellt. Auf der Passivseite erscheint dazu aber noch das Wertberichtigungskonto mit der Abschreibungssumme. Es bildet somit einen Korrekturposten zur Aktivseite.

2.3 Anlagenstamm

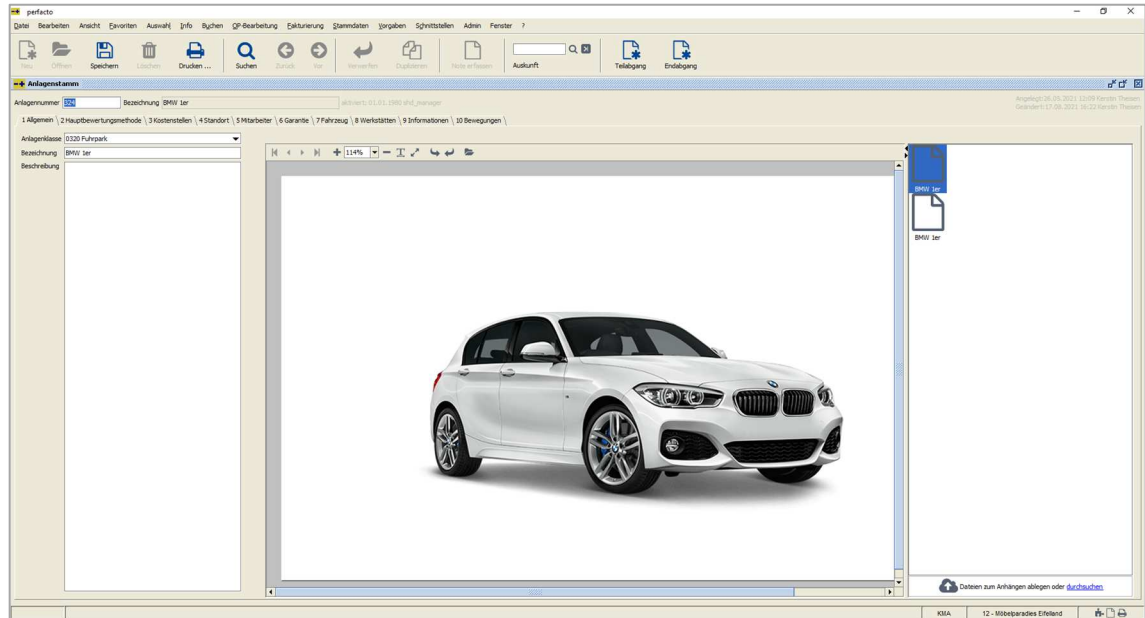

Stammdaten → Anlagenbuchhaltung → Anlagenstamm → Reiter Allgemein

Im Anlagenstamm können Sie die einzelnen Stammdaten ihrer Anlagengüter pflegen und verwalten. Auf dem Reiter Allgemein können Sie für Ihr Anlagengut ein Bild bzw. Foto hinterlegen.

In der Menüleiste können Sie einen Teil- oder Endabgang über die entsprechende Funktion aufrufen und sofort erfassen. Ein Wechseln der Programme ist somit nicht nötig.

Auf dem Reiter Hauptbewertungsmethode stehen alle buchungsrelevanten Informationen. Sie sind durch drei Buttons in unterschiedliche Informationsbereiche aufgeteilt.

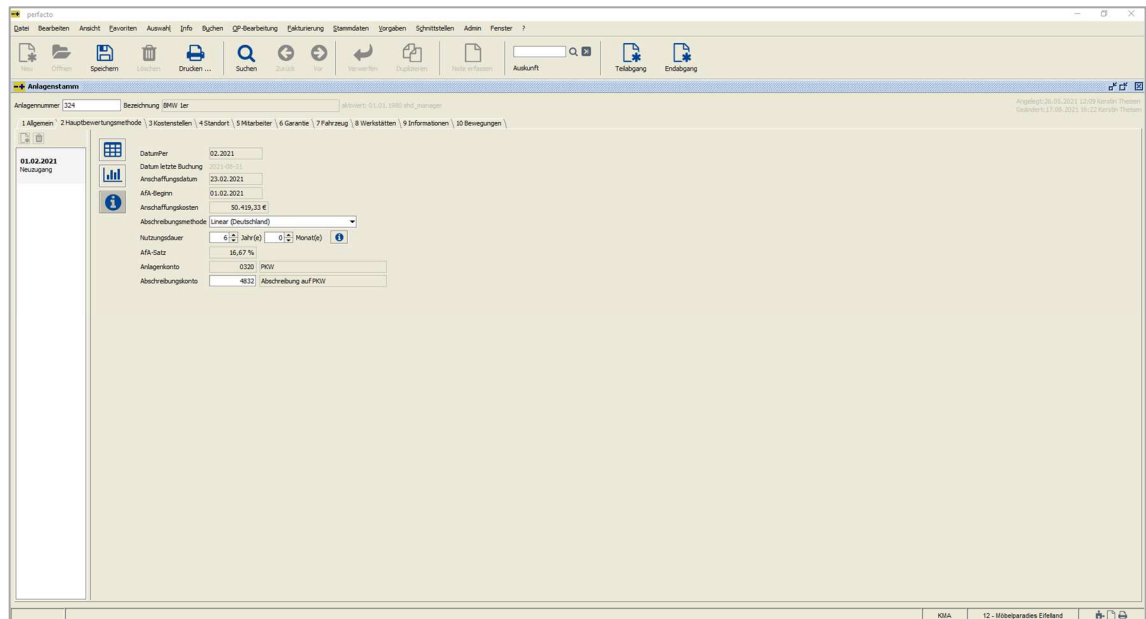

Stammdaten → Anlagenbuchhaltung → Anlagenstamm → Reiter Hauptbewertungsmethode

Auf einen Blick können Sie über den Informationsbutton erkennen, wie das Anlagengut erfasst worden ist und welcher Abschreibungsverlauf gewählt worden ist. Änderungen der AfA-relevanten Daten (z.B. Nutzungsdauer) können jederzeit vorgenommen werden. Diese beziehen sich immer auf den gesamten Abschreibungszyklus.

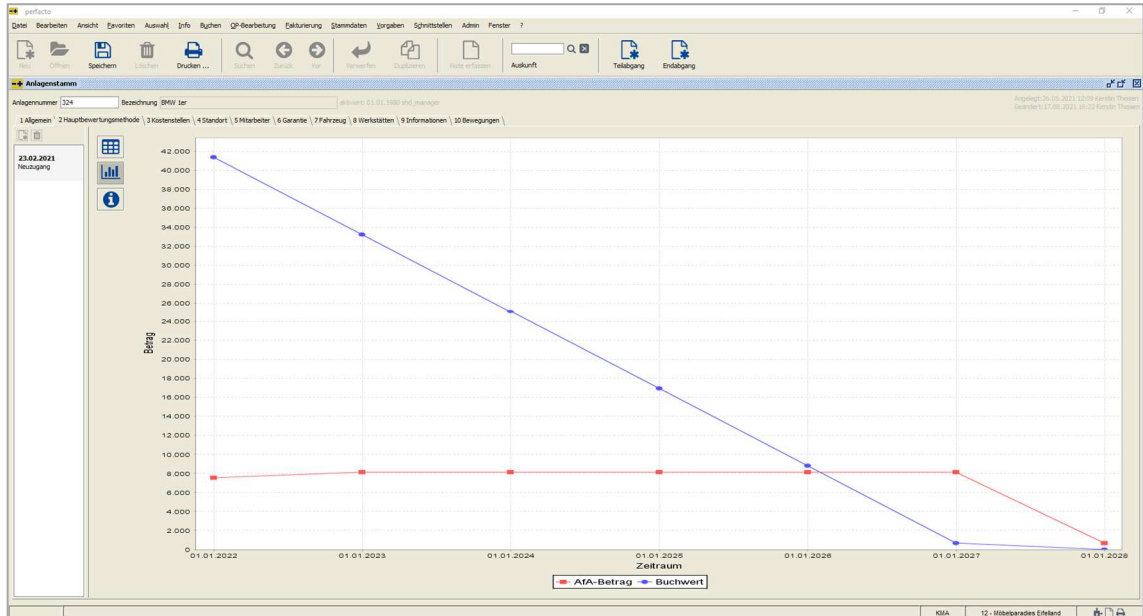

Stammdaten → Anlagenbuchhaltung → Anlagenstamm → Reiter Hauptbewertungsmethode

Bei dem Diagramm-Button wird der Afa- und Buchwert-Verlauf bildlich dargestellt.

Datum	Afa-Meth.	Afa-Satz	Afa-Beginn	Buchwert Be...	Zugang	Abgang	Umbuchung	Afa gebucht	Afa gebucht	Buchwert...	Afa Ende	Prognose Buc...	Prognose Afa	Prognose Af...	Prognose Buch...	nicht gebucht Afa
31.12.2021	Linear (...)	16,67 %	48.919,33 €	44.083,62 €	0,00 €	50.419,33 €	1.500,00 €	4.835,71 €	4.835,71 €	44.083,6...	48.919,33 €	0,00 €	7.546,53 €	7.546,53 €	41.370,78 €	2.712,84 €
31.12.2022	Linear (...)	16,67 %	48.919,33 €	44.083,62 €				4.835,71 €	44.083,6...	48.919,33 €	41.370,78 €	8.138,52 €	15.687,07 €	33.232,26 €	8.138,52 €	
31.12.2023	Linear (...)	16,67 %	48.919,33 €	44.083,62 €				4.835,71 €	44.083,6...	48.919,33 €	33.232,26 €	8.138,52 €	23.825,59 €	25.993,79 €	8.138,52 €	
31.12.2024	Linear (...)	16,67 %	48.919,33 €	44.083,62 €				4.835,71 €	44.083,6...	48.919,33 €	25.993,79 €	8.138,52 €	31.964,11 €	16.955,22 €	8.138,52 €	
31.12.2025	Linear (...)	16,67 %	48.919,33 €	44.083,62 €				4.835,71 €	44.083,6...	48.919,33 €	16.955,22 €	8.138,52 €	40.102,63 €	8.816,70 €	8.138,52 €	
31.12.2026	Linear (...)	16,67 %	48.919,33 €	44.083,62 €				4.835,71 €	44.083,6...	48.919,33 €	8.816,70 €	8.138,52 €	48.241,15 €	678,18 €	8.138,52 €	
31.12.2027	Linear (...)	16,67 %	48.919,33 €	44.083,62 €				4.835,71 €	44.083,6...	48.919,33 €	678,18 €	677,18 €	48.918,33 €	1,00 €	677,18 €	

Stammdaten → Anlagenbuchhaltung → Anlagenstamm → Reiter Hauptbewertungsmethode

In der Tabellenansicht erhalten Sie eine Aufstellung von gebuchten und prognostischen Werten zu Ihrem Anlagengut. Den Verlauf der Auflistung können Sie sich monatlich oder auf das Wirtschaftsjahr bezogen anschauen. Sie erkennen sofort, ob in diesem Anlagengut Zu- oder Abgänge getätigt worden sind, oder Umbuchungen. Eine einfache Abstimmung der noch zu

buchenden AfA mit der gebuchten AfA kann anhand der Spalte noch nicht gebuchte AfA direkt ersichtlich sein.

Über die Spaltenkonfiguration (rechte Maus) können Sie in gewohnter Weise Ihre Spalten ein- oder ausblenden.

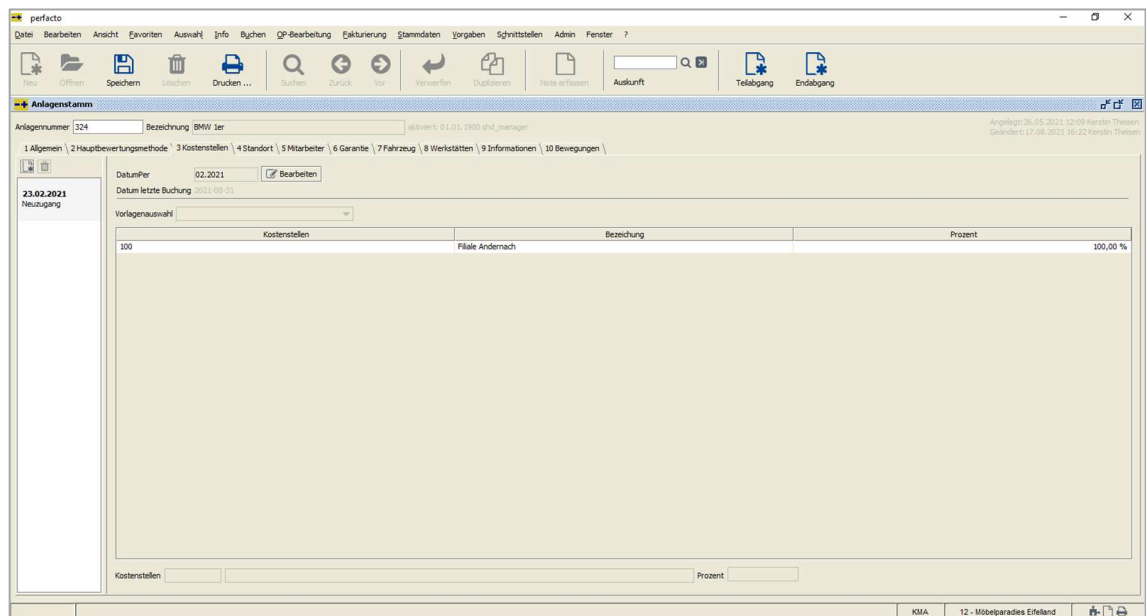

Stammdaten → Anlagenbuchhaltung → Anlagenstamm → Reiter Kostenstellen

Auf dem Kostenstellenreiter erfassen Sie die Kostenstellen, die bei einer AfA-Buchung automatisch bebucht werden sollen.

Durch die Hinterlegung des Anlagenkontos und des Abschreibungskontos auf dem Reiter Hauptbewertungsmethode und die Eingabe von einer oder mehreren Kostenstellen auf diesem Reiter kann das System die AfA-Buchungen eigenständig bilden. Sie müssen nur noch die Verarbeitung starten.

Bei einer Änderung der Kostenstellen müssen Sie einen neuen Datensatz auf diesem Reiter anlegen. Es muss nicht nur die Kostenstelle geändert werden, sondern auch das Datum per. Somit wird genau festgelegt, ab wann die Änderung in Kraft tritt.

Änderungen auf den Reitern Hauptbewertungsmethode und Kostenstellenreiter werden protokolliert und können in der Historie (linke Bildschirmhälfte) auf dem entsprechenden Reiter eingesehen werden.

Einige Änderungen können zu automatischen Stornobuchungen führen.

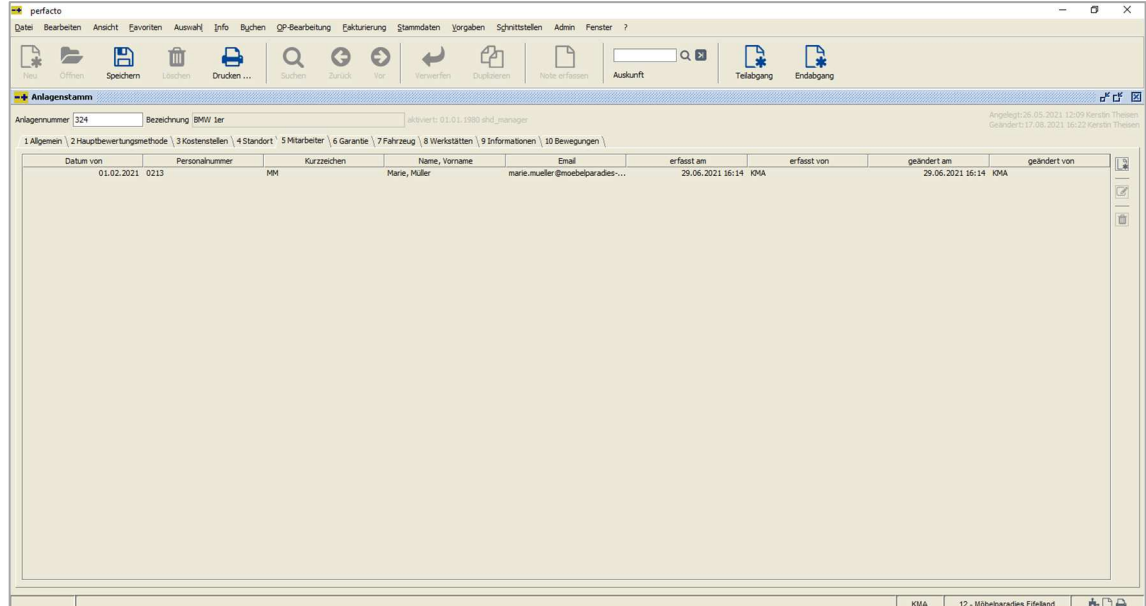

Stammdaten → Anlagenbuchhaltung → Anlagenstamm → Reiter Standort / Mitarbeiter / Garantie / Fahrzeug / Werkstätten

Die nachfolgenden Reiter Standort, Mitarbeiter, Garantie, Fahrzeug und Werkstätten können Sie über die Anlagenklasse aktivieren bzw. deaktivieren. Die Erfassung dieser Masken soll Ihnen bei der Verwaltung ihrer Anlagengütern eine Unterstützung sein.

Bei Standort, Mitarbeiter und Werkstätten können mehrere Datensätze erfasst werden. Diese Erfassung erfolgt über die Symbole im rechten Bildschirmrand. Dort kann man einen neuen Datensatz anlegen, bearbeiten, oder löschen.

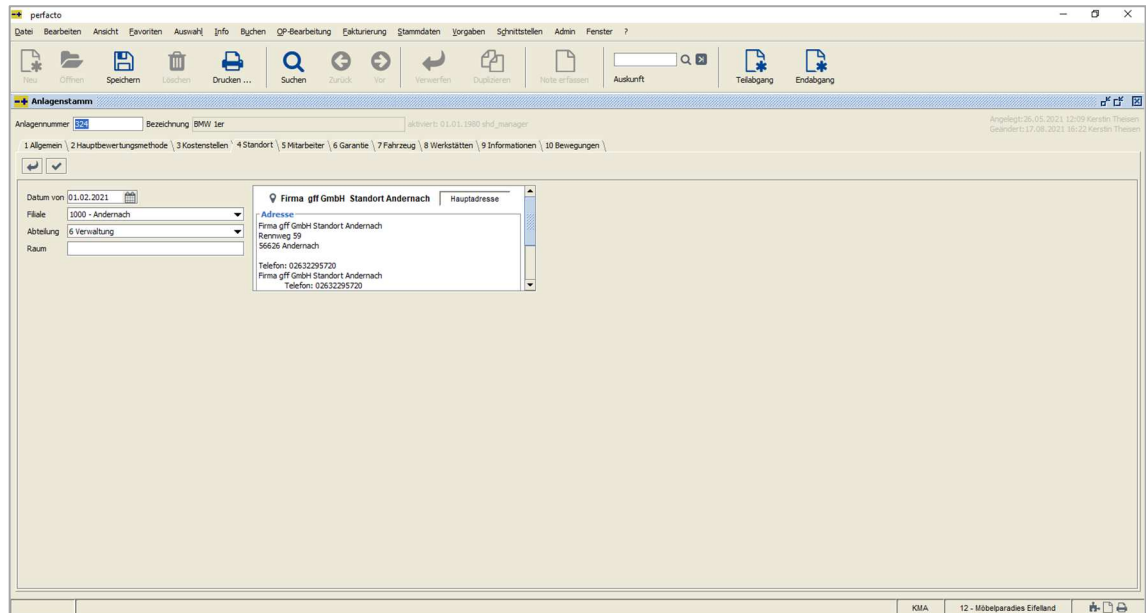

Stammdaten → Anlagenbuchhaltung → Anlagenstamm → Reiter Standort / Mitarbeiter / Garantie / Fahrzeug / Werkstätten

Für den anzulegenden Datensatz wird ein neues Fenster geöffnet. Hier müssen Sie alle für Sie relevanten Felder füllen. Über das Symbol des Hakens können Sie den Datensatz ins Anlagengut übernehmen. Mit dem Pfeilsymbol verwerfen Sie ihre Eingabe und gelangen ohne Speicherung ins Anlagengut zurück.

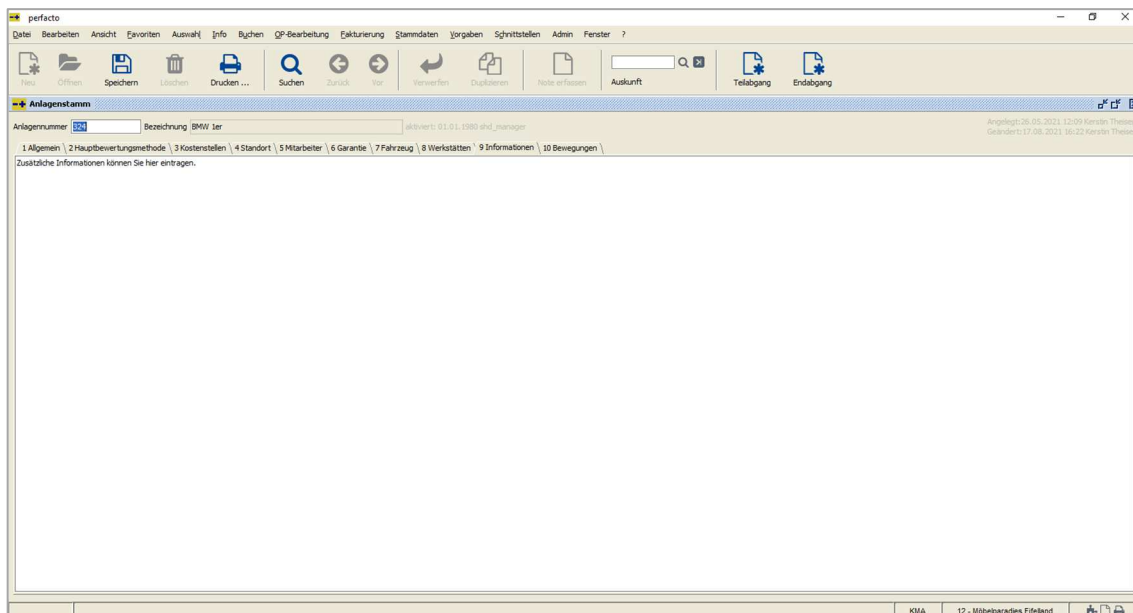

Stammdaten → Anlagenbuchhaltung → Anlagenstamm → Reiter Informationen

Hier können Sie individuelle Informationen in Textform für das einzelne Anlagengut speichern.

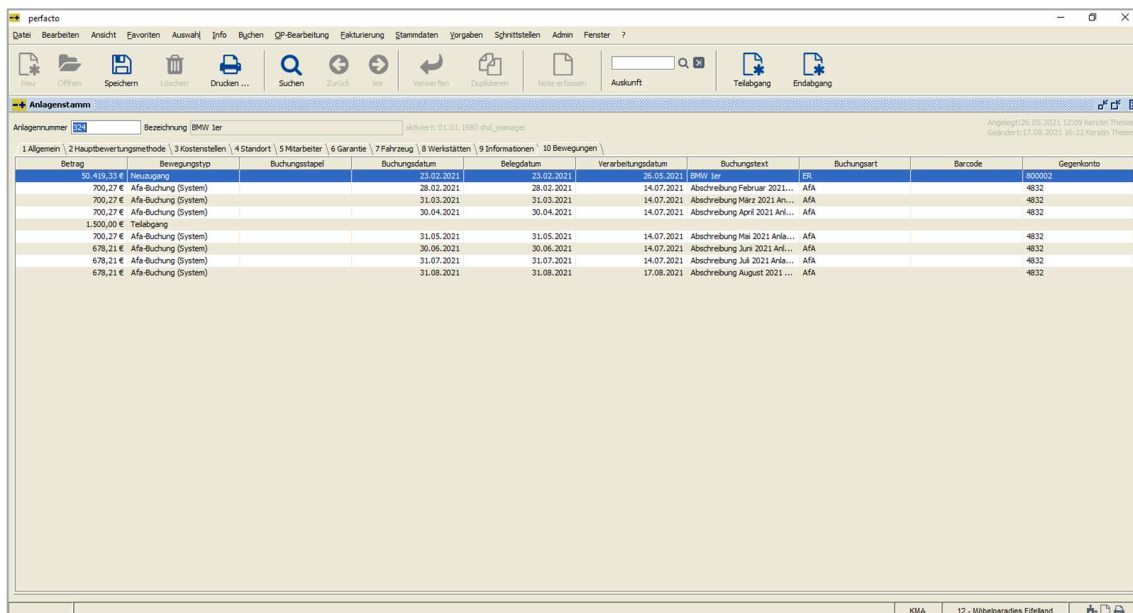

Stammdaten → Anlagenbuchhaltung → Anlagenstamm → Reiter Bewegungen

Auf dem Reiter für die Bewegungen können Sie sich noch mal alle Bewegungen anschauen bzw. prüfen. Über die rechte Maus-Taste rufen Sie sich den Buchungsvorgang ausführlich auf.

2.3.1 Aktivierung Anlagengut

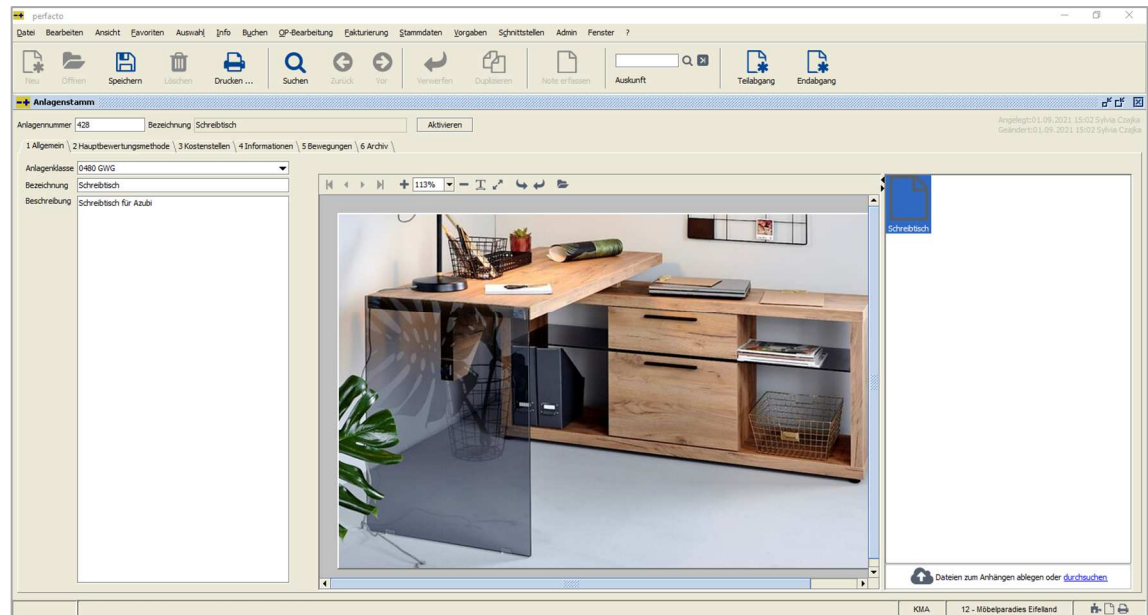

Stammdaten → Anlagenbuchhaltung → Anlagenstamm → Reiter Allgemein

Über die Mitarbeitergruppenberechtigung in der Buchungskreisverwaltung haben Sie die Möglichkeit Anlagengüter zu aktivieren. Ist diese Berechtigung nicht gesetzt, dann dürfen die Mitarbeiter aus dieser Gruppe zwar einen Neuzugang buchen, aber es erfolgt keine automatische Aktivierung des Anlagengutes. Das Anlagengut wird nur angelegt. Es kann aber nicht bebucht werden.

Die Aktivierung kann nur über einen zulässigen Mitarbeiter im Anlagenstamm erfolgen. Mitarbeiter mit einer solchen Berechtigung haben nach der Bezeichnung den Aktivierungsbutton sichtbar, wenn das Anlagengut noch nicht aktiviert wurde.

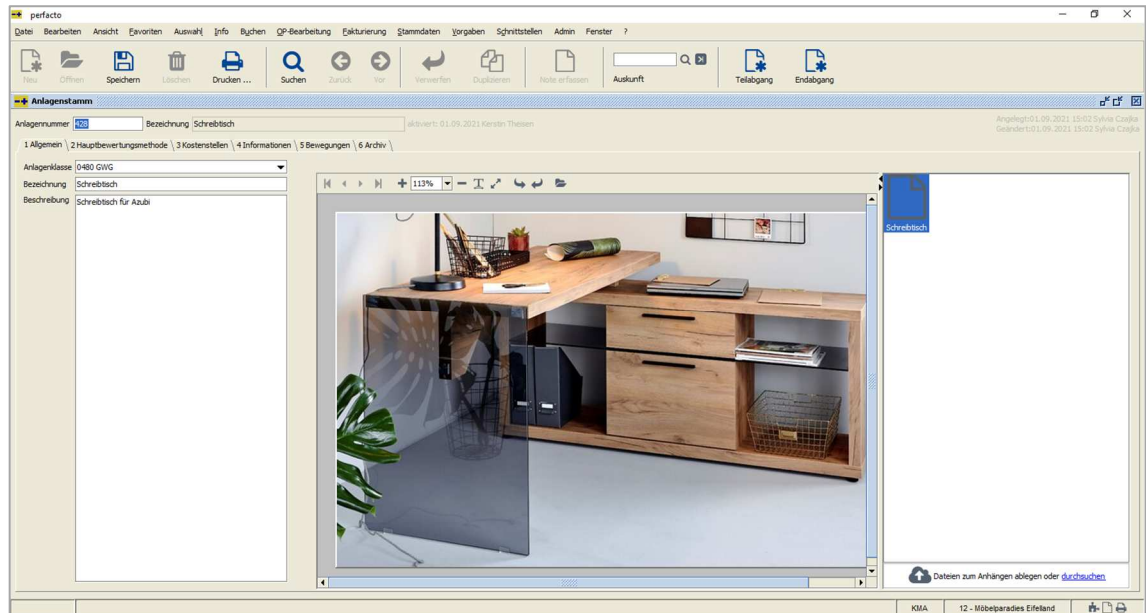

Stammdaten → Anlagenbuchhaltung → Anlagenstamm → Reiter Allgemein

Bei aktivierten Anlagengüter wird das Aktivierungsdatum und der Mitarbeiter gespeichert. Diese Information ist für Sie hinter der Bezeichnung sichtbar. Mitarbeiter, die keine Berechtigung für die Aktivierung haben, bekommen diese Information nicht angezeigt.

Anlagengüter, die vor dieser Programmänderung erfasst worden sind, werden generell mit dem Datum 01.01.1980 und dem Mitarbeiter shd_M gefüllt.

3 Buchen

3.1 Anlagengut erfassen

Buchen → Buchungserfassung → Stapelbuchung → Reiter Anlagengut

Neue Anlagengüter werden über die Buchungserfassung eingebucht. Durch die Buchung auf das Anlagenkonto, das im Sachkontenstamm mit der entsprechenden Kontoaufgabe geschlüsselt ist, wird in der Buchungserfassung die Anlagenbuchhaltung aktiviert.

Ein zusätzlicher Reiter mit der Bezeichnung des Anlagenkontos wird sichtbar.

Mit der Funktion Neuzugang können Sie ein neues Anlagengut anlegen. Bei entsprechender Berechtigung ist das Anlagengut auch direkt aktiviert. Sollten Sie keine Berechtigung haben, muss das Anlagengut noch von einem berechtigten Mitarbeiter über den Anlagenstamm aktiviert werden.

Die Anlagennummer wird automatisch vergeben.

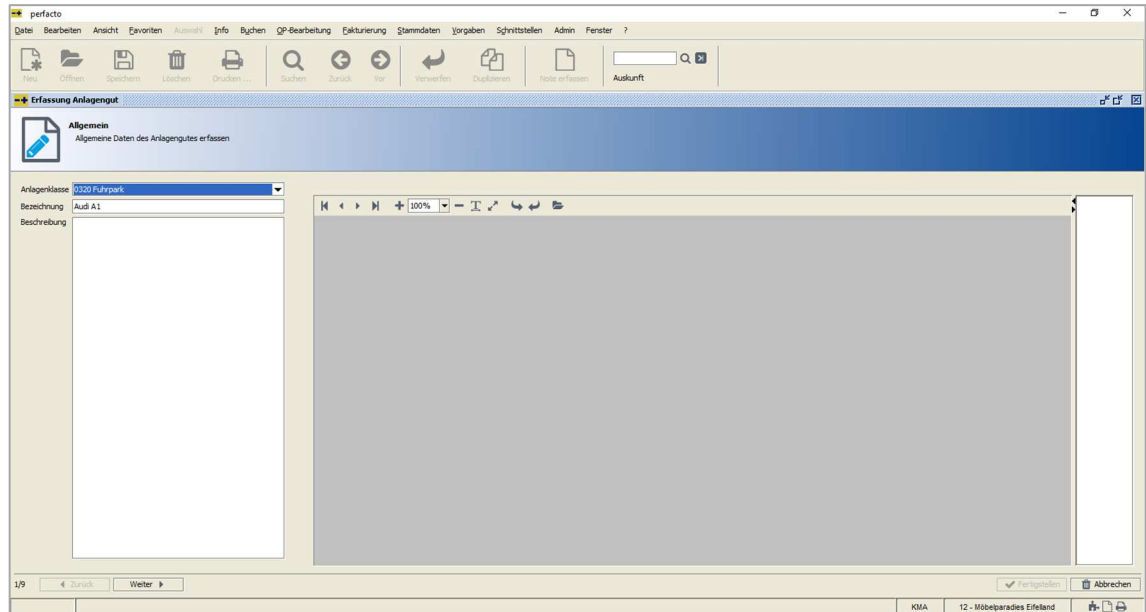

Buchen → Buchungserfassung → Stapelbuchung → Erfassung Anlagengut → Reiter Allgemein

Nach der Bestätigung des Neuzugangs gelangen Sie in die Erfassung des Anlagengutes. Auf dem ersten Reiter werden Sie nach der Anlagenklasse gefragt. Durch diese Eingabe erfolgt die Befüllung von einzelnen Pflichtfeldern und die Aktivierung der nachfolgenden freien Reitern.

In den einzelnen Anlagengütern können Bilder des Anlagenguts hinterlegt werden. Diese Hinterlegung kann aber erst nach der Einbuchung im Anlagenstamm (Stammdaten -> Anlagenbuchhaltung -> Anlagenstamm) erfolgen.

In der Buchungserfassung ist diese Funktion noch nicht aktiviert.

Datum	AfA-Methode	AfA-Satz	AfA-Beginn	Zugang	Abgang	Umbuchung	AfA Ende	AfA gebucht	Prognose Buchw...	Prognose AfA	Prognose AfA (€...)	Prognose Buchw...	nicht gebucht AfA
31.12.2021	Linear (Deutsch...	16,67 %		54.621,85 €			54.621,85 €		0,00 €	3.793,20 €	3.793,20 €	50.828,65 €	3.793,20 €
31.12.2022	Linear (Deutsch...	16,67 %	54.621,85 €				54.621,85 €		50.828,65 €	9.103,68 €	12.896,88 €	41.724,97 €	9.103,68 €
31.12.2023	Linear (Deutsch...	16,67 %	54.621,85 €				54.621,85 €		11.724,97 €	9.103,68 €	22.000,56 €	32.821,29 €	9.103,68 €
31.12.2024	Linear (Deutsch...	16,67 %	54.621,85 €				54.621,85 €		32.621,29 €	9.103,68 €	31.104,24 €	23.517,61 €	9.103,68 €
31.12.2025	Linear (Deutsch...	16,67 %	54.621,85 €				54.621,85 €		23.517,61 €	9.103,68 €	40.207,92 €	14.413,93 €	9.103,68 €
31.12.2026	Linear (Deutsch...	16,67 %	54.621,85 €				54.621,85 €		14.413,93 €	9.103,68 €	49.311,60 €	5.310,25 €	9.103,68 €
31.12.2027	Linear (Deutsch...	16,67 %	54.621,85 €				54.621,85 €		5.310,25 €	5.309,25 €	54.620,85 €	1,00 €	5.309,25 €

Buchen → Buchungserfassung → Stapelbuchung → Erfassung Anlagengut → Reiter Hauptbewertungsmethode

Auf der Hauptbewertungsmethode werden die Felder mit den Daten aus der Anlagenklasse vorbelegt. Sie können diese Vorgaben prüfen und individuell für das Anlagengut abändern. Die Hauptbewertungsmethode ist in drei Bereiche untergliedert.

Auf dem tabellarischen Button sehen Sie den AfA-Verlauf des Anlagenguts. Die Anzeige erfolgt nicht nur über zu buchende Daten, sondern auch auf prognostische Werte.

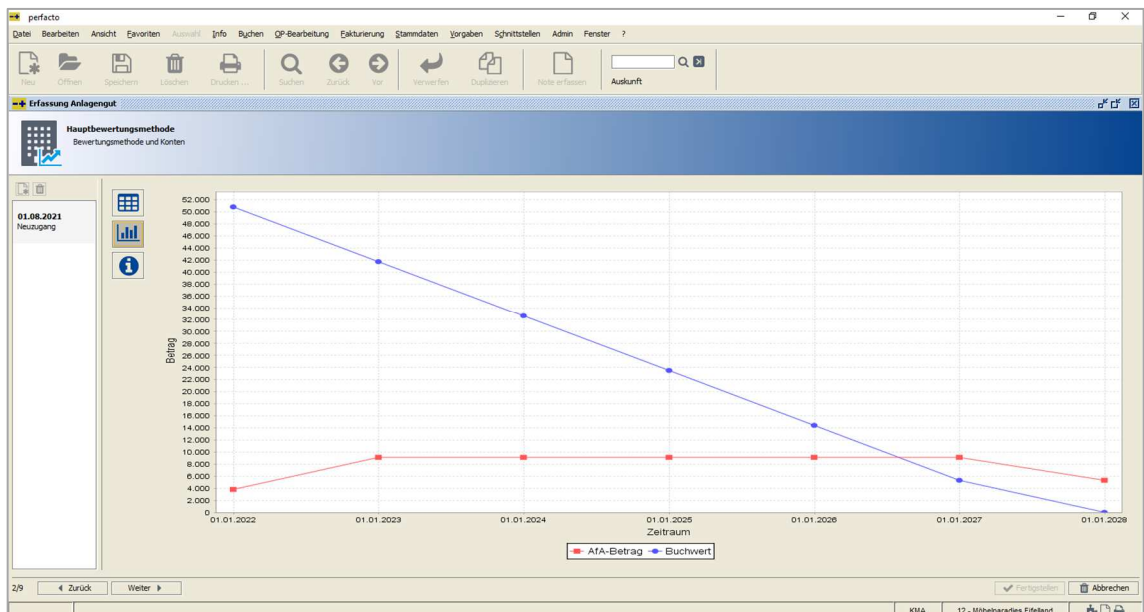

Buchen → Buchungserfassung → Stapelbuchung → Erfassung Anlagengut → Reiter Hauptbewertungsmethode

Auf dem Diagramm-Button können Sie sich den Verlauf der AfA und des Buchwertes bildlich anschauen.

Buchen → **Buchungserfassung** → **Stapelbuchung** → **Erfassung Anlagengut** → **Reiter Hauptbewertungsmethode**

Auf dem Informations-Button sehen Sie die vorbelegten Felder aus der Anlagenklasse.

Eine Änderung des AfA-Beginn, der Anschaffungskosten oder der Abschreibungsmethode hat Auswirkungen auf den AfA-Verlauf.

Diesen können Sie sich gerne wiederum auf dem tabellarischen Button ansehen. Somit haben Sie eine direkte Prüfung, ob ihre Änderungen das gewünschte Ergebnis erzielen.

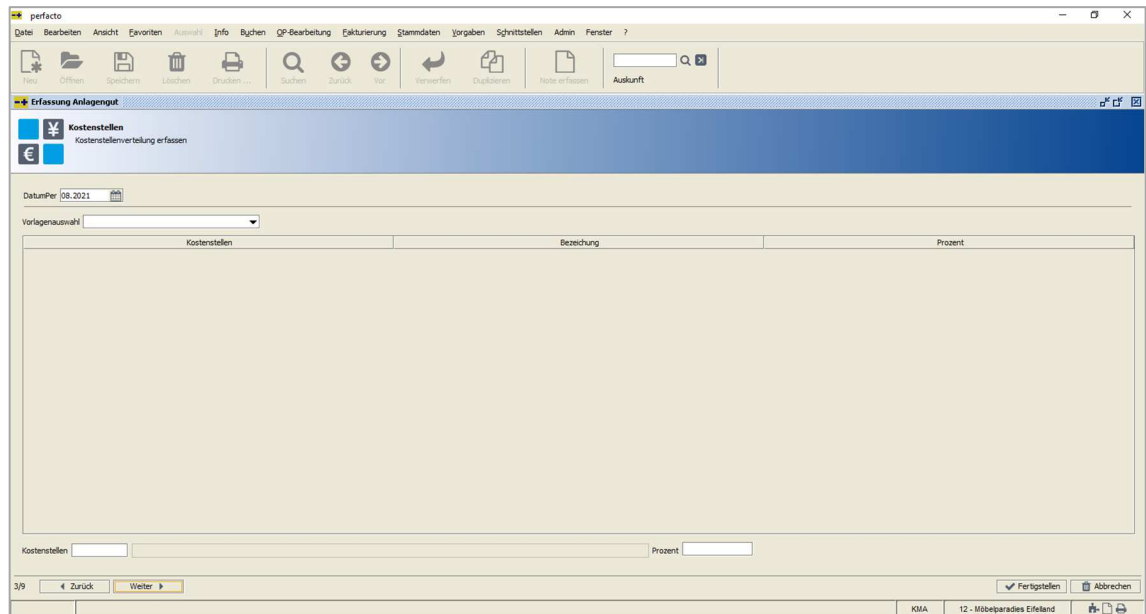

Buchen → Buchungserfassung → Stapelbuchung → Erfassung Anlagengut → Reiter Kostenstellen

Auf der Maske Kostenstelle tragen Sie ein, auf welche Kostenstellen die automatischen AfA-Buchungen gebucht werden sollen. Sie entscheiden, ob diese Buchungen auf eine oder mehrere Kostenstellen verteilt werden sollen. Es ist auch die Eingabe einer Kostenstellenverteilvorlage möglich.

Nach der Kostenstelleneingabe sind alle notwendigen Pflichtfelder für die Erstellung des Anlagengutes gefüllt, deshalb wird danach der Fertigstellungsbutton aktiviert.

Sie können somit das Anlagengut buchen, obwohl die nachstehenden Masken von Ihnen noch nicht bearbeitet worden sind. Im Anlagenstamm können diese Daten zu einem späteren Zeitpunkt noch vervollständigt werden.

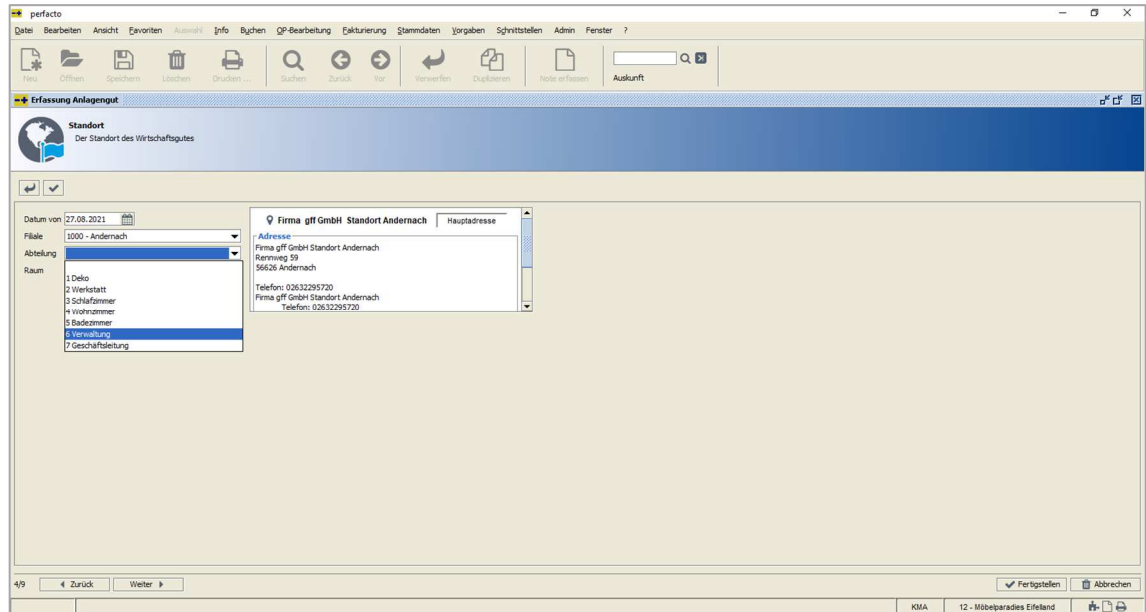

Buchen → Buchungserfassung → Stapelbuchung → Erfassung Anlagengut → Reiter Standort

Im Standort können Sie festhalten, wo sich das Anlagengut befindet. Wechselt das Anlagengut den Standort, so können sie es als zusätzlichen Eintrag festhalten. Somit können Sie auf diesem Reiter den Standortlauf auch historisch nachvollziehen.

Die Erfassungsmaske für Standort, Mitarbeiter und Werkstatt wird in einem separaten Fenster geöffnet. Nach der Eingabe der Erfassungsdaten können Sie die Daten über das Hakensymbol im Anlagengut speichern, oder über das Verwerfungssymbol verlassen, ohne zu speichern.

Buchen → Buchungserfassung → Stapelbuchung → Erfassung Anlagengut → Reiter Mitarbeiter

Jedes Anlagengut kann einem Mitarbeiter zugeordnet werden. Die Zuordnung hilft bei der Verwaltung der Anlagengüter und ihren Nutzern, somit kann auch hier eine historische Nachverfolgung stattfinden.

- Seriennummer**: 248-6923-20394-ID-03
- Verantwortliche Abteilung**: 6 Verwaltung
- Gekauft bei**: 800002 Automobile Passero
- Garantie bis**: 31.08.2023
- Erweiterte Garantie bis**: 31.08.2024

A large empty text area labeled 'Bemerkung' (Remarks) is provided for additional notes. The interface includes a standard menu bar and a toolbar with various icons for file operations and navigation.

Buchen → Buchungserfassung → Stapelbuchung → Erfassung Anlagengut → Reiter Garantie

Im Garantie-Reiter erfassen Sie alle relevanten Daten dazu. Sie brauchen nicht mehr in ihren Unterlagen zu suchen, denn die Informationen können Sie direkt im Anlagengut abrufen.

Fahrzeug
Fahrzeug-spezifische Daten können hier erfasst werden

Kfz Kennzeichen	MY-AE 1	Erstzulassung	01.08.2021
Fahrgestellnummer	987475-AUDI-03823-A1	nächste HU	01.08.2023
Automarke	Audi	Kfz Steuer jährlich	359,00 €
Modell	A1	fällig am	31.08.2021
Aufbau		Erzeugnismandat ID	
Farbe	Weiß	Grösse Sommerreifen	
Bauart	5 Limousine	Grösse Winterreifen	
Leistung	230 kW		
Anzahl Gänge	6		
Kraftstoffart	1 Benzin		
Tankgrösse	60 Liter		
Anzahl Türen	5		
Anzahl Sitze	4		
<input type="checkbox"/> Anhängerkupplung			
Traglast			

7/9 4 Zurück Weiter ▶ Fertigstellen Abbrechen

KMA 12 - Möbelparadies Eifeland

Buchen → Buchungserfassung → Stapelbuchung → Erfassung Anlagengut → Reiter Fahrzeug

Haben Sie ein Fahrzeug gekauft und als Anlagengut erfasst, dann können Sie auch hier alle fahrzeugbezogenen Daten hinterlegen.

Buchen → Buchungserfassung → Stapelbuchung → Erfassung Anlagengut → Reiter Werkstätten

Im Reiter Werkstätten können Sie die wichtigsten Informationen für ihre Werkstätten eintragen. Im Feld Konto greifen wir direkt auf ihren Kreditorenstamm zu.

Buchen → Buchungserfassung → Stapelbuchung → Erfassung Anlagengut → Reiter Informationen

Eine individuelle Eingabe von Zusatzinformationen können Sie hier vornehmen.

Bitte beachten Sie, dass die Masken von *Standort* bis *Werkstätten* optional über die Anlagenklasse ein- bzw. ausgeblendet werden können. Es sind keine Pflichteingaben in diesen Masken zu tätigen. Sie können sie einfach überspringen oder im Anlagenstamm später nacherfassen bzw. überarbeiten.

3.2 Mehrere Anlagengüter erfassen

Datum/Per	Wert
Datum Per	08.2021
Datum letzte Buchung	30.08.2021
Anschaffungsdatum	30.08.2021
Afa-Beginn	01.08.2021
Anschaffungskosten	3.109,24 €
Abschreibungsmethode	Linear (Deutschland)
Nutzungsdauer	3 Jahr(e) 0 Monat(e)
Afa-Satz	33,33 %
Anlagenkonto	0280 EDV-Hardware
Abschreibungskonto	4830 Afa Sachanlagen

Additional fields include 'Geschäftsvorfall' (Standard), 'Belegdatum' (30.08.2021), 'Betrag' (3.700,00), and 'Buchungsdatum' (30.08.2021). The 'Information' section shows account details for 'Sollkonto' (0280 EDV-Hardware), 'Habenkonto' (800001 Bilanzbuchung), and 'Steuerkonto' (1560 Vorsteuer 19%). The 'Saldo' is 4.980,74 €, 'Nettobetrag' is 3.109,24 €, and 'Steuerbetrag' is 590,76 €. The 'Schalter' section includes options for 'Außenbuchung', 'Fremdgührungsbuchung', and 'Itefbuchung'.

Buchen → **Buchungserfassung** → **Stapelbuchung** → **Erfassung Anlagengut** → **Reiter Hauptbewertungsmethode**

Stehen auf einem Beleg mehrere Anlagengüter und Sie möchten den Beleg in einer Summe buchen, aber auf mehrere Anlagengüter direkt verteilen, dann können Sie das anhand der Anschaffungskosten vornehmen.

Sie buchen Ihren Beleg ganz normal in einer Buchung ein, nur beim Neuzugang müssen Sie dann auf die Anschaffungskosten achten und den Betrag anpassen.

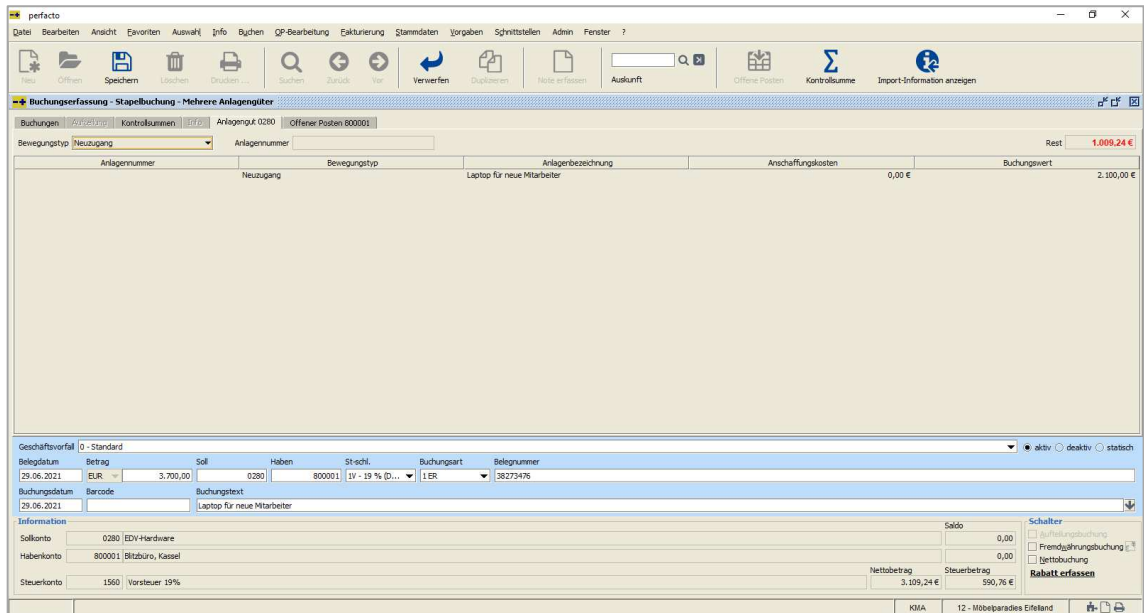

Buchen → Buchungserfassung → Stapelbuchung → Erfassung Anlagengut

Nach der Erfassung des ersten Anlagengutes gelangen Sie nicht wieder in die Buchungserfassung zurück, sondern Sie bleiben in der Anlagengut erfassung. Nun können Sie wieder einen Bewegungstyp aussuchen und die Restsumme weiter verteilen. Erst wenn die Restsumme aufgelöst ist, gelangen Sie in die Buchungsmaske zurück.

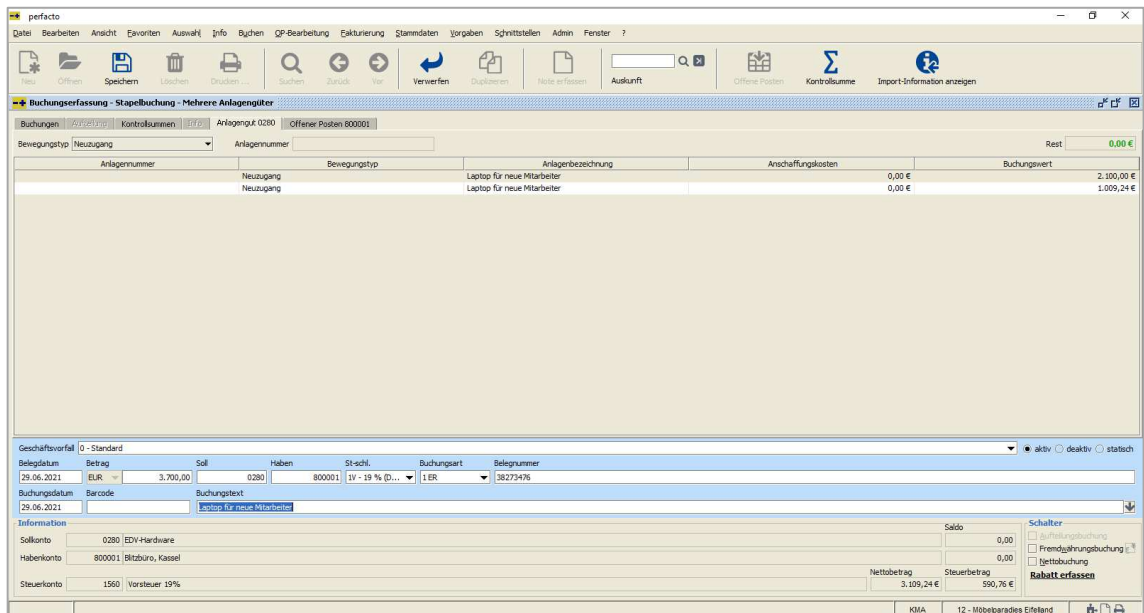

Buchen → Buchungserfassung → Stapelbuchung → Buchungserfassung

Die neuerfassten Anlagengüter werden Ihnen im oberem Maskenbereich zur Prüfung aufgelistet. Mit einem Doppelklick gelangen Sie wieder in das Anlagengut und können nochmals Änderungen vornehmen.

3.3 Teilzugang erfassen

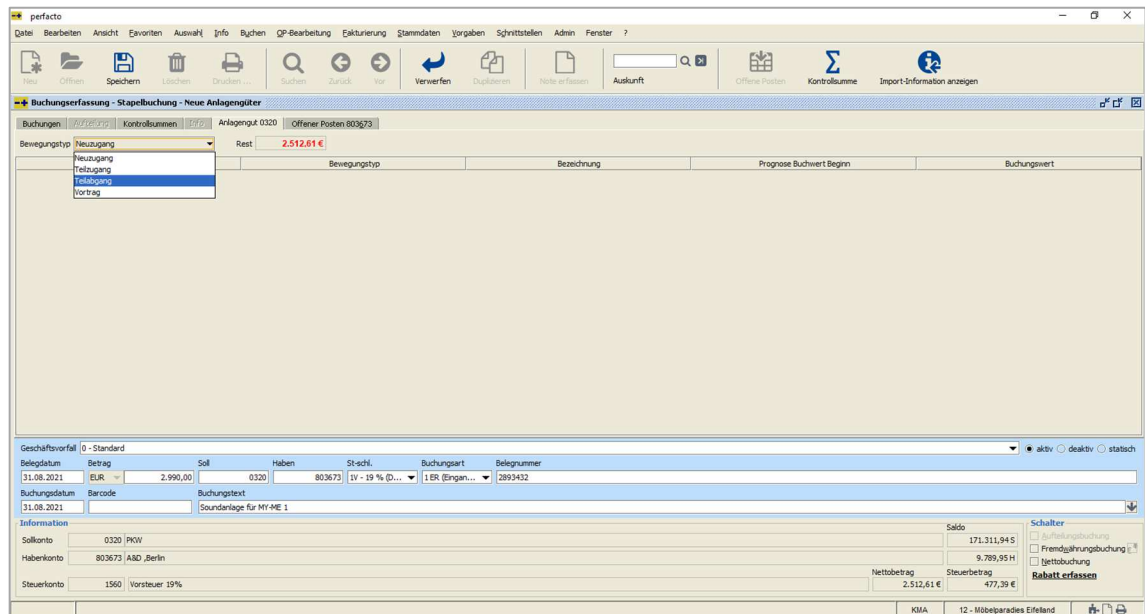

Buchen → Buchungserfassung → Stapelbuchung → Reiter Anlagengut

Die Erfassung eines Teilzuganges für ein Anlagengut nehmen Sie über die Buchungserfassung vor. Nach der Eingabe des dafür vorgesehenen Buchungssatzes können Sie auf dem Reiter für das Anlagengut den Bewegungstyp *Teilzugang* auswählen. Nach der Bestätigung des Buchungstextes gelangen Sie automatisch auf diesen Reiter.

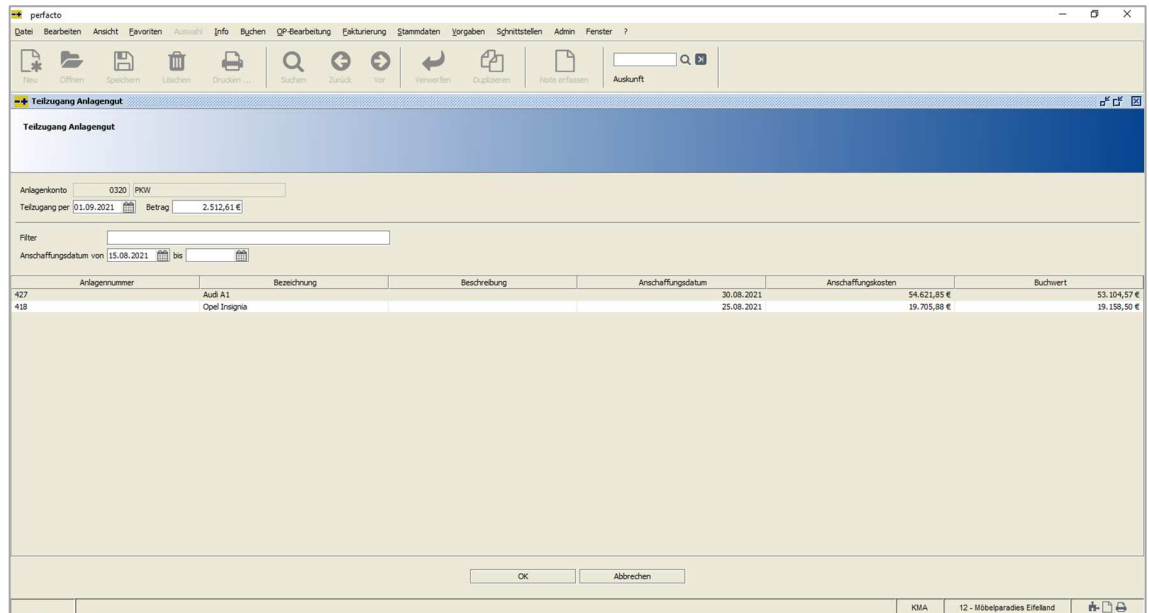

Buchen → Buchungserfassung → Stapelbuchung → Erfassung Teilzugang → Reiter Teilzugang Anlagengut

Sobald Sie den Bewegungstyp ausgewählt haben, öffnet sich die Maske für die Eingabe des Anlagengutes, auf den der Teilzugang gebucht werden soll. In dieser Maske erscheinen nur die Anlagengüter von dem zu bebuchendem Anlagensachkonto.

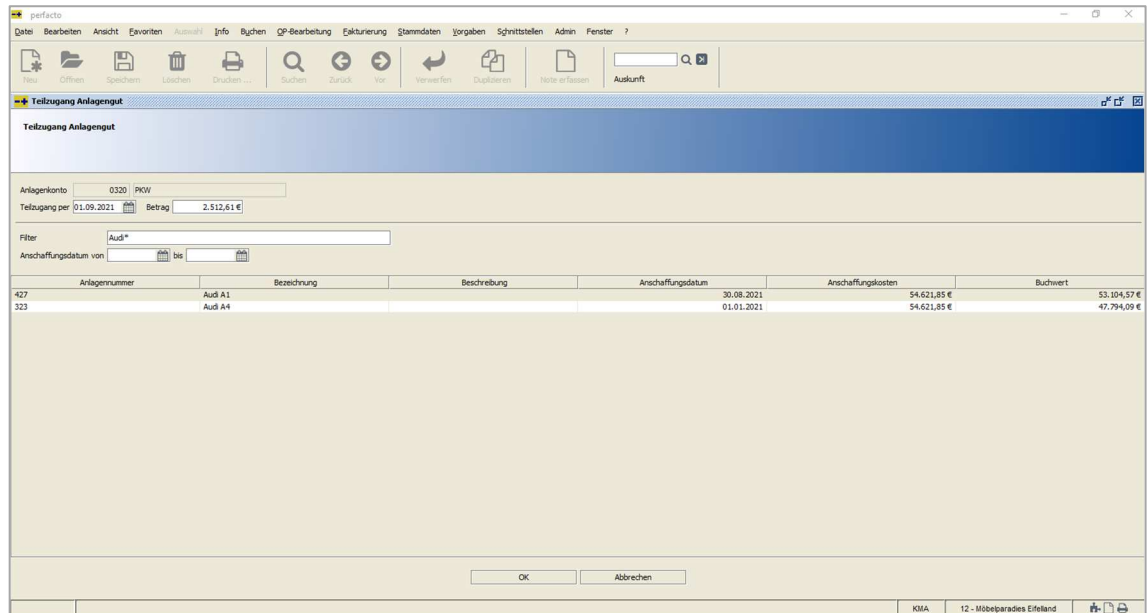

Buchen → Buchungserfassung → Stapelbuchung → Erfassung Teilzugang → Reiter Teilzugang Anlagengut

Über den Filter können Sie Anlagengüter innerhalb des zu bebuchenden Anlagensachkontos suchen. Geben Sie den Suchbegriff mit einem dahinter gekennzeichneten * ein und das gefundene Ergebnis wird aufgelistet.

Sie können den Buchungsbetrag nun auf ein Anlagengut oder auf mehrere Anlagengüter verteilen. Bei einer Verteilung auf mehrere Anlagengüter müssen Sie bei dem Betragsfeld immer den Betrag eingeben, der auf ein einzelnes Anlagengut gebucht werden soll.

3.4 Manuelle AfA erfassen

Eine manuelle Afa ist leider noch nicht möglich!

3.5 Teilabgang erfassen

Einen Teilabgang zu Buchen ist leider noch nicht möglich!

3.6 Endabgang erfassen

Einen Endabgang zu Buchen ist leider noch nicht möglich!

4 Abschreibung

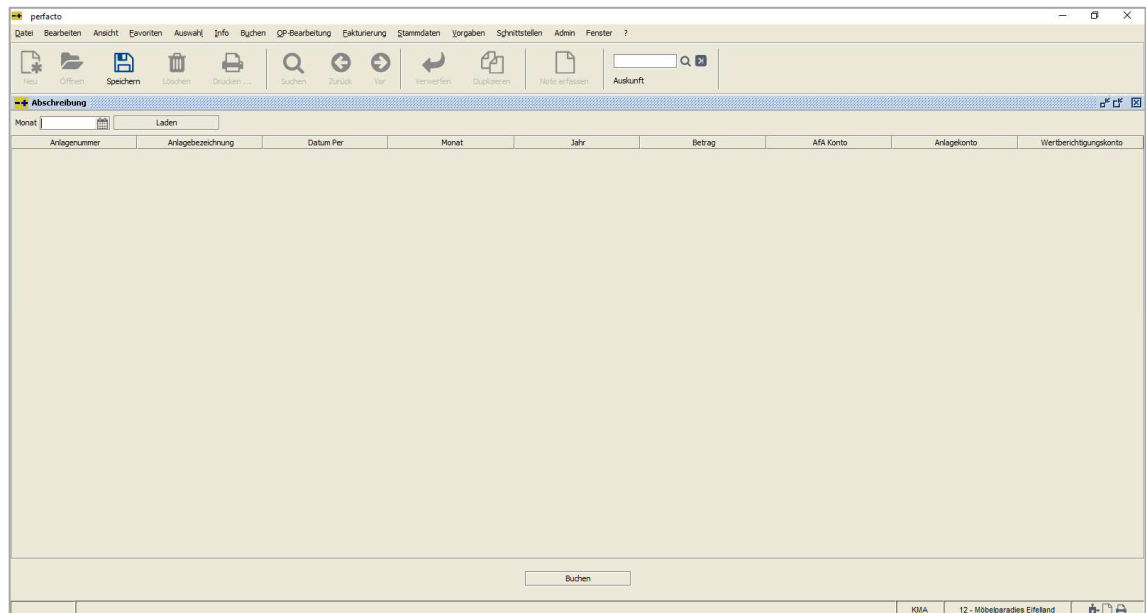

Buchen → **Anlagenbuchhaltung** → **Abschreibung**

Die monatliche Abschreibung für ein Anlagengut erfolgt über diesen Programmpunkt. Das Programm prüft, für welche Anlagengüter noch keine AfA zu dem eingegebenen Zeitpunkt ausgeführt worden ist und listet Ihnen diese auf.

Sollte ein Monat mit einer Abschlussperre versehen sein, so wird im Buchungsdatum der nächste freie Wirtschaftsmonat automatisch ausgewählt. Maximal darf der letzte Wirtschaftsmonat eines Wirtschaftsjahres genommen werden, auch wenn dieser bereits mit einer Sperre versehen ist.

Die Buchung erfolgt über alle aufgelisteten Anlagengüter.

Sie können über den Geschäftsvorfall entscheiden, ob die Buchungen direkt abgesetzt werden sollen, oder erst einmal zur Prüfung in einen Buchungsstapel.

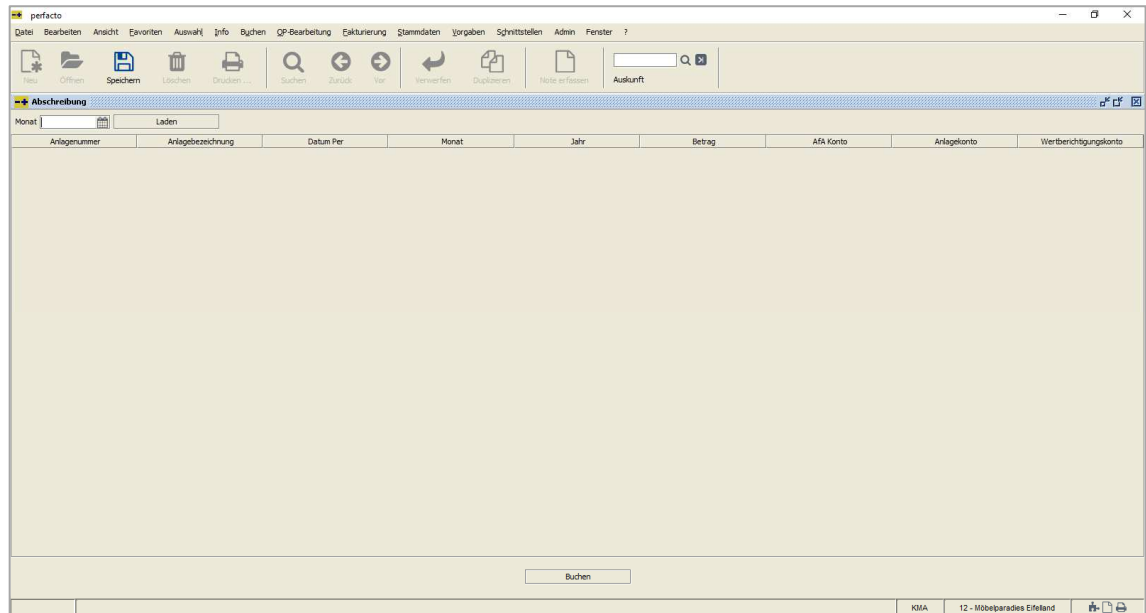

Buchen* → *Anlagenbuchhaltung* → *Abschreibung

Bei *Monat* geben Sie das Datum vor, bis wann geprüft werden soll, welche AfA-Buchungen bereits getätigt worden sind. Danach gehen Sie auf *Laden*, damit die Anlagengüter aufgelistet werden.

Nicht aktivierte Anlagengüter werden nicht berücksichtigt.

Anlagennummer	Anlagebezeichnung	Datum Per	Monat	Jahr	Betrag	AfA Konto	Anlagekonto	Wertberichtigungskonto
333	Audi A1	30.09.2021	September	2021	758,64 €	4832 Abschreibung auf PKW	0320 PKW	
388	Grafizoprogramm	30.09.2021	September	2021	562,54 €	4830 AfA Sachanlagen	0027 EDV-Software	
390	VW Polo	30.09.2021	September	2021	291,78 €	4832 Abschreibung auf PKW	0320 PKW	
398	Autos für RME	30.09.2021	September	2021	310,42 €	4832 Abschreibung auf PKW	0320 PKW	
399	Autos für RME	30.09.2021	September	2021	134,26 €	4832 Abschreibung auf PKW	0320 PKW	
405	Drucker OK 333	30.09.2021	September	2021	59,52 €	4855 Sofortabschreibung gerin...	0480 Geringwertige Wirtschafts...	
406	Maschine für KMA	30.09.2021	September	2021	66,67 €	4830 AfA Sachanlagen	0210 Technische Anlagen und M...	
407	Maschine für RME	30.09.2021	September	2021	72,92 €	4830 AfA Sachanlagen	0210 Technische Anlagen und M...	
408	Maschine für JFA	30.09.2021	September	2021	35,49 €	4830 AfA Sachanlagen	0210 Technische Anlagen und M...	
410	Kasse	30.09.2021	September	2021	12,59 €	4855 Sofortabschreibung gerin...	0480 Geringwertige Wirtschafts...	
414	Softwaretestdaten Berichtswesen	30.09.2021	September	2021	454,29 €	4830 AfA Sachanlagen	0028 Software Berichtswesen	
416	IPad	30.09.2021	September	2021	9,79 €	4855 Sofortabschreibung gerin...	0490 Sonstige Betriebe- u. Gesc...	
418	Opel Insignia	30.09.2021	September	2021	273,69 €	4832 Abschreibung auf PKW	0320 PKW	
420	Bürostuhl mit Massagefunktion	30.09.2021	September	2021	8,08 €	4830 AfA Sachanlagen	0490 Sonstige Betriebe- u. Gesc...	
423	Kaffeefullautomat De'Longhi	30.09.2021	September	2021	15,41 €	4855 Sofortabschreibung gerin...	0490 Sonstige Betriebe- u. Gesc...	
424	Verwaltungsgebäude	28.02.2021	Februar	2021	1.025,00 €	4831 Abschreibung auf Gebäude	0050 Grundstücke und Bauten	
424	Verwaltungsgebäude	31.01.2021	Januar	2021	1.025,00 €	4831 Abschreibung auf Gebäude	0050 Grundstücke und Bauten	
424	Verwaltungsgebäude	30.09.2021	September	2021	1.025,00 €	4831 Abschreibung auf Gebäude	0050 Grundstücke und Bauten	
424	Verwaltungsgebäude	31.05.2021	Mai	2021	1.025,00 €	4831 Abschreibung auf Gebäude	0050 Grundstücke und Bauten	
424	Verwaltungsgebäude	31.03.2021	März	2021	1.025,00 €	4831 Abschreibung auf Gebäude	0050 Grundstücke und Bauten	
424	Verwaltungsgebäude	31.07.2021	Juli	2021	1.025,00 €	4831 Abschreibung auf Gebäude	0050 Grundstücke und Bauten	
424	Verwaltungsgebäude	31.08.2021	August	2021	1.025,00 €	4831 Abschreibung auf Gebäude	0050 Grundstücke und Bauten	
424	Verwaltungsgebäude	30.06.2021	Juni	2021	1.025,00 €	4831 Abschreibung auf Gebäude	0050 Grundstücke und Bauten	
424	Verwaltungsgebäude	30.04.2021	April	2021	1.025,00 €	4831 Abschreibung auf Gebäude	0050 Grundstücke und Bauten	
427	Audi A1	31.08.2021	August	2021	758,64 €	4832 Abschreibung auf PKW	0320 PKW	
427	Audi A1	30.09.2021	September	2021	794,03 €	4832 Abschreibung auf PKW	0320 PKW	

Buchen → Anlagenbuchhaltung → Abschreibung

Nach dem Laden der Anlagengüter kommt ein Hinweis. Hier wird Ihnen angezeigt, wie viele Anlagengüter geprüft worden sind. Für wie viele eine AfA-Buchung erfolgt. Und für wie viele noch Buchungen in einem Buchungstapel vorhanden sind.

Sobald Sie auf *Buchen* gehen werden die AfA-Buchungssätze erstellt.

Anhand der hinterlegten Daten im Anlagenstamm und in der Anlagenklasse kann Perfacto die Buchungssätze eigenständig erstellen.

5 Endabgang erfassen

Buchen → Anlagenbuchhaltung → Endabgang Anlagengut → Reiter Endabgang Anlagengut

Verlässt ein Vermögensgegenstand das Unternehmen, dann besteht ein Abgang von Anlagengütern. Das kann durch einen Verkauf des Anlagengutes sein, aber auch die Entnahme aus dem Betrieb für private Zwecke, oder eine Schenkung oder die Rückgabe im Rahmen der Gewährleistung führt zu einem Abgang.

All diese Arten des Anlagenabgangs sind buchungspflichtige Vorgänge, die Sie bei uns mit dem entsprechenden Grund erfassen können. Durch diese Erfassung erfolgt zum Schluss die Buchung des Endabgangs.

Die Programmabläufe im End- und Teilabgang sind identisch. Beim Teilabgang zeigen wir Ihnen noch, wie Sie mit unserem Zusatzmodul Faktura eine entsprechende Verkaufsrechnung erstellen können. Beim Endabgang erklären wir es anhand einer Verschrottung und dazu wird kein Verkaufsbeleg benötigt. Und somit kein Faktura-Beleg erstellt.

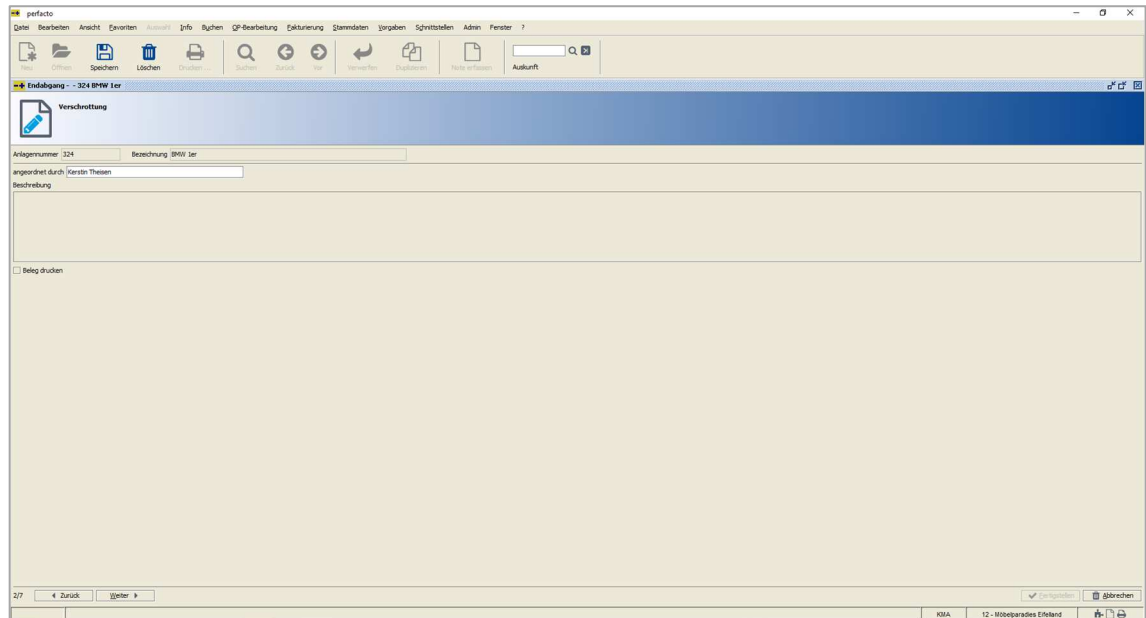

Buchen → Anlagenbuchhaltung → Endabgang Anlagengut → Reiter Verschrottung

Auf der Maske Verschrottung können Sie eintragen, welcher Mitarbeiter die Verschrottung angewiesen hat.

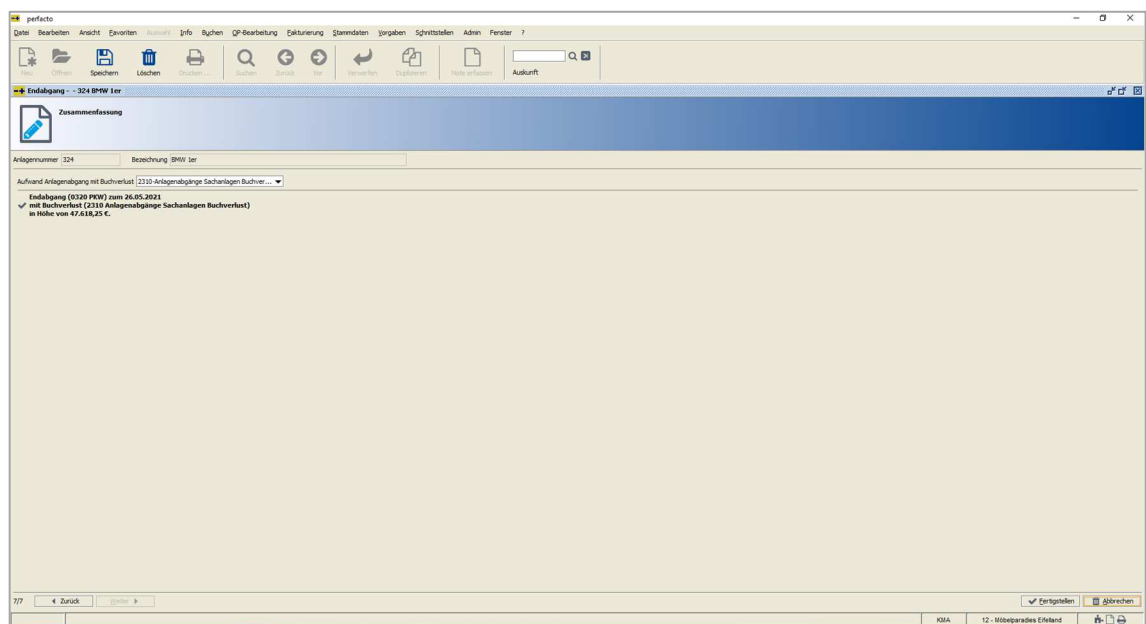

Buchen → Anlagenbuchhaltung → Endabgang Anlagengut → Reiter Zusammenfassung

Auf dieser Maske erfolgt noch mal eine Zusammenfassung für Sie. Auf einen Blick können Sie noch mal prüfen, ob die Daten für den Endabgang korrekt erfasst sind.

Der Aufbau der Maske ist für alle Gründe von Anlagenendabgängen identisch.

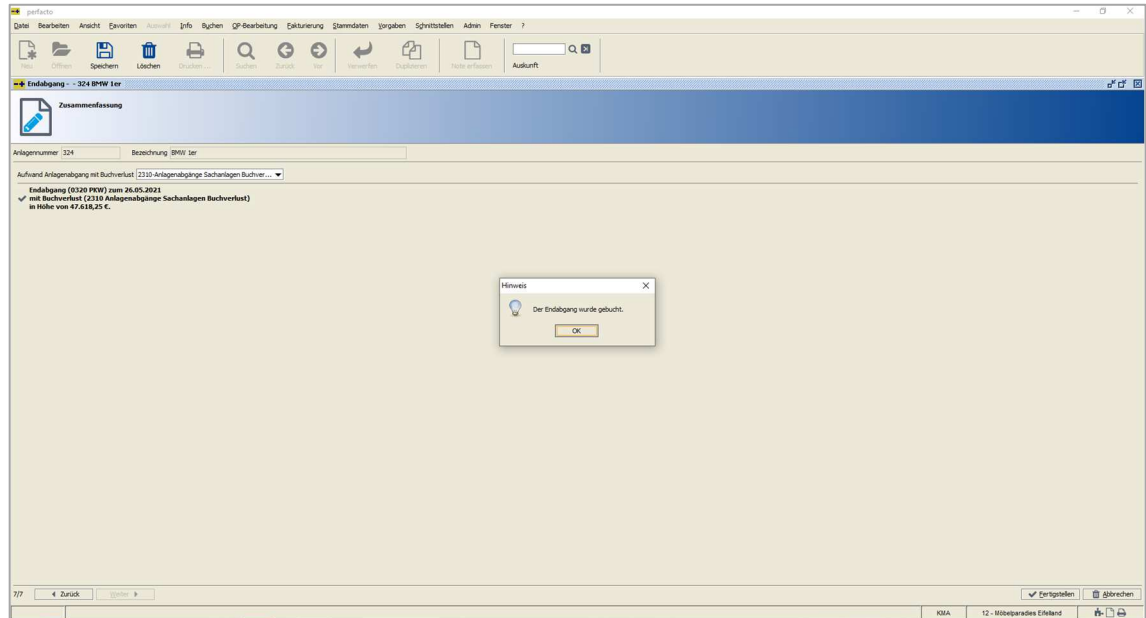

Buchen → Anlagenbuchhaltung → Endabgang Anlagengut → Reiter Zusammenfassung

Nach der Fertigstellung wird die Buchung für den Endabgang erzeugt. Die Buchung wird direkt auf den Konten verbucht, wenn der Geschäftsvorfall dementsprechend angelegt ist. Ansonsten wird die Buchung in einem Stapel gebildet, den Sie vor der Verbuchung noch mal prüfen können.

6 Teilabgang erfassen

Buchen → Anlagenbuchhaltung → Teilabgang Anlagevermögen

Beim Teilabgang findet eine außerordentliche Abschreibung auf das Anlagevermögen statt. Das Anlagevermögen ist nach der Erfassung bzw. Buchung immer noch aktiv, jedoch mit einem niedrigeren Buchwert.

Buchen → **Anlagenbuchhaltung** → **Teilabgang Anlagengut**

Mit der Eingabe der Anlagennummer starten Sie die Erfassung des Teilabgangs. Auf der ersten Maske ist nach dem Abgangsdatum noch der Grund eine sehr wichtige Eingabe. Denn anhand des Grundes kann das System steuern, wie die erforderlichen Daten als Buchungssatz aufgebaut werden sollen.

Anlagenverkauf

Beim Anlagenverkauf besteht die Möglichkeit, einen zusätzlichen Faktura-Beleg (Zusatzmodul) über den Verkauf zu erstellen. Somit wird nicht nur für den Teilabgang automatisch ein Buchungssatz gebildet, sondern auch für den Teilverkauf des Anlagengutes.

Schenkung

Bei der Schenkung wird nur der Buchungssatz für den Teilabgang erzeugt.

Anlagenverlust

Auch beim Anlagenverlust wird nur die Teilabgangsbuchung automatisch erstellt.

Verschrottung

Und auch bei der Verschrottung erfolgt nur die Buchung für den Teilabgang automatisch.

Privatentnahme

Bei der Privatentnahme erfolgen wieder zwei Buchungen, wenn Faktura als Zusatzmodul aktiviert ist. Und zwar die Teilabgangsbuchung und die Buchung der Privatentnahme.

Den Betrag des Teilabganges können Sie als Teilabgangsbetrag eingeben, oder als Teilbetrag vom AHK, oder als prozentuellen Wert vom Buchwert.

Buchen → **Anlagenbuchhaltung** → **Teilabgang Anlagengut** → **Reiter Anlagenverkauf**

Beim Anlagenverkauf und bei der Privatentnahme erfolgt auf der nächsten Maske die Eingabe zur Erstellung des Faktura-Beleges und auch für die zusätzliche zweite Buchung.

Buchen → **Anlagenbuchhaltung** → **Teilabgang Anlagengut** → **Reiter Anlagenverlust**

Bei den Gründen Schenkung, Anlagenverlust und Verschrottung erfolgt der Aufbau der zweiten Maske etwas einfacher, da kein Faktura-Beleg zusätzlich erstellt werden muss und somit weniger Daten abgefragt werden müssen.

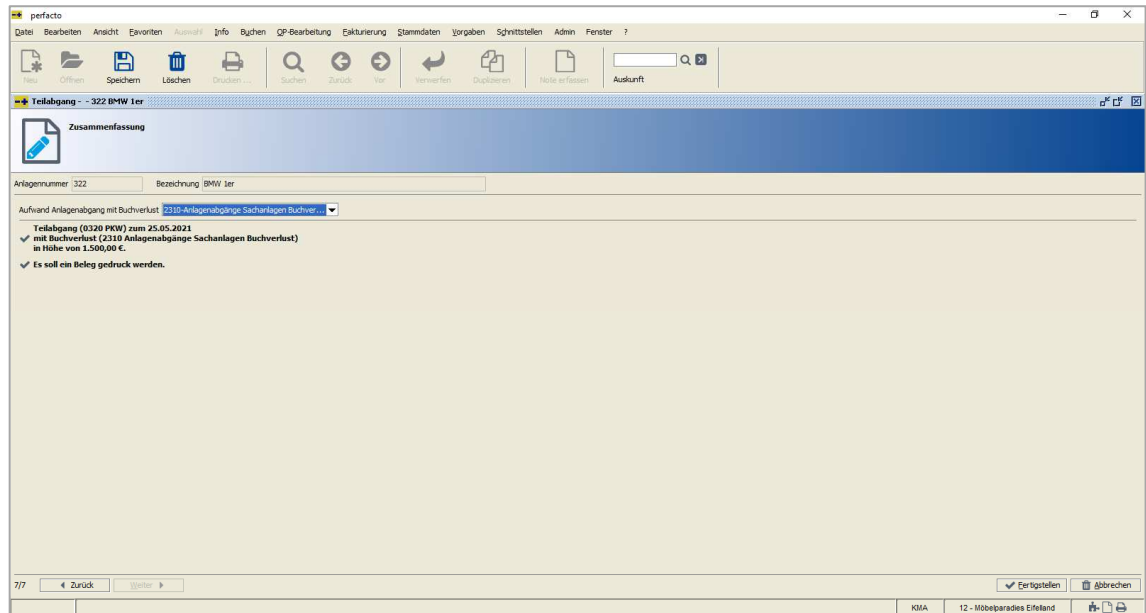

Buchen → Anlagenbuchhaltung → Teilabgang Anlagengut → Reiter Zusammenfassung

Die nachfolgende Maske ist dann bei allen Gründen wieder gleich. Es erfolgt eine Zusammenfassung der Daten. Hier können Sie noch einmal kontrollieren, ob die Erfassung korrekt erfolgt ist.

Nach dem Bestätigen der Fertigstellung wird die Buchung für den Teilabgang erzeugt.

Ist der Geschäftsvorfall für die Anlagenbuchhaltung auf Direktbuchung geschlüsselt, so wird die Buchung direkt auf den entsprechenden Konten abgesetzt. Steht der Geschäftsvorfall nicht auf Direkterfassung, so wird ein Stapel erzeugt, den Sie vor der Verarbeitung noch einmal überprüfen können.

6.1 Faktura-Beleg erstellen

In Perfacto haben Sie die Möglichkeit einer Belegerstellung über unser Zusatzmodul Faktura. Über dieses Modul können Sie schnell und einfach Belege erstellen, die automatisch verbucht werden. Die Anlagenbuchhaltung wurde an Faktura angebunden, damit Sie einen reibungslosen Prozessablauf haben.

Buchen → **Anlagenbuchhaltung** → **Teilabgang Anlagengut** → **Reiter Empfängerdaten (Faktura)**

Haben Sie den Faktura-Beleg aktiviert, dann wird nach der Fertigstellung automatisch die Belegerfassung von Faktura gestartet.

Auf der ersten Maske müssen Sie die Empfängerdaten überprüfen, denn die Felder werden automatisch durch die Eingabe vom Teilabgang gefüllt.

Buchen → Anlagenbuchhaltung → Teilabgang Anlagengut → Reiter Absenderdaten (Faktura)

Die Absenderdaten werden auf dem Anschreiben für Rückfragen als Ansprechpartner angedruckt. Die Datenfelder werden automatisch mit den Stammdaten des Anwenders gefüllt. Sollte ein anderer Mitarbeiter dafür zuständig sein, so können Sie die Daten einfach überschreiben.

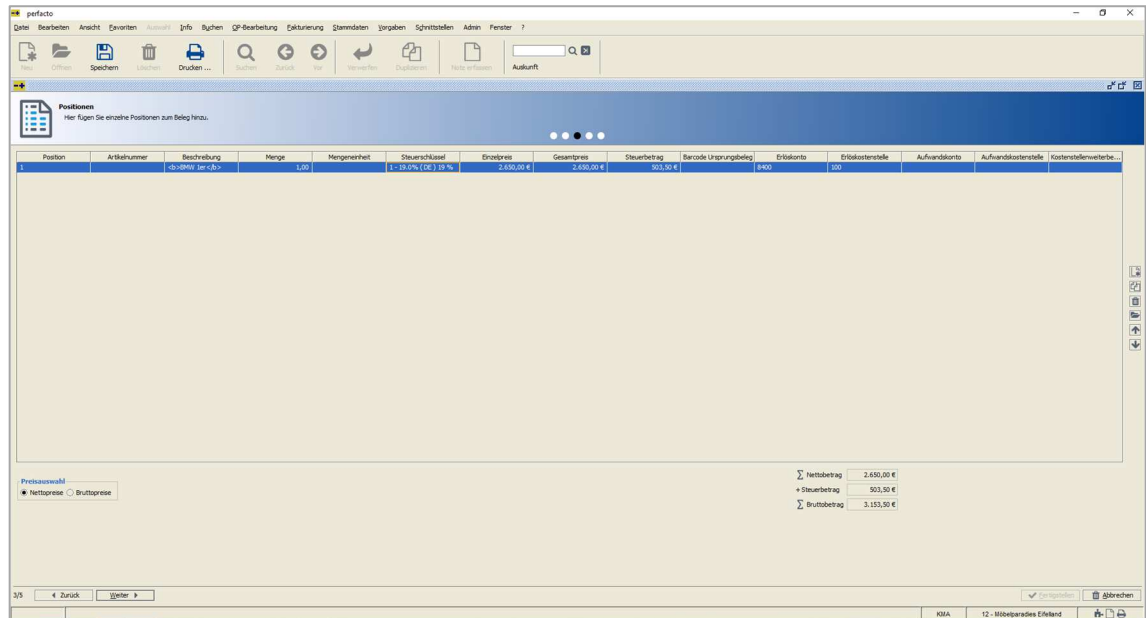

Buchen → Anlagenbuchhaltung → Teilabgang Anlagengut → Reiter Positionen (Faktura)

Auf der Maske von den Positionen wird ein Artikel mit den Daten von der Teilabgangserfassung gefüllt. Diese Daten können Sie trotzdem noch einmal abändern, oder zusätzliche Artikel mitaufnehmen.

Buchen → Anlagenbuchhaltung → Teilabgang Anlagengut → Reiter Fußdaten (Faktura)

Auf dieser Maske tragen Sie die Konditionen für den Empfänger ein. Und Sie können noch einen individuellen Fußtext erfassen.

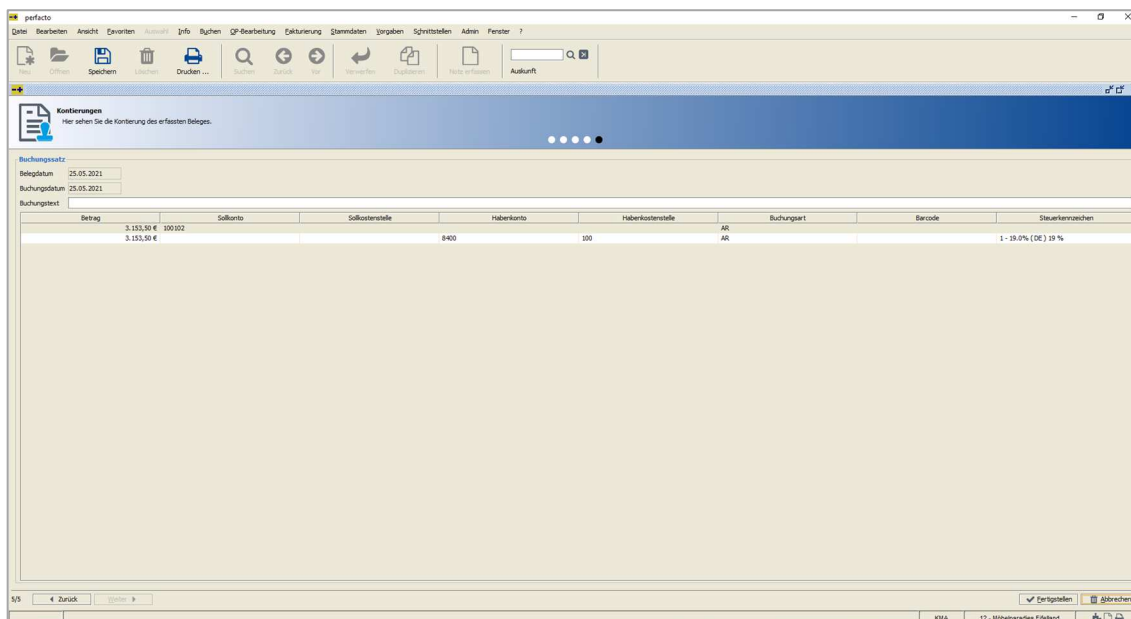

Buchen → Anlagenbuchhaltung → Teilabgang Anlagengut → Reiter Kontierungen (Faktura)

Auf der letzten Maske für die Belegerstellung wird Ihnen die Kontierung für den Beleg angezeigt. Somit können Sie noch mal überprüfen, ob die automatische Buchung korrekt vom System vorgenommen wird.

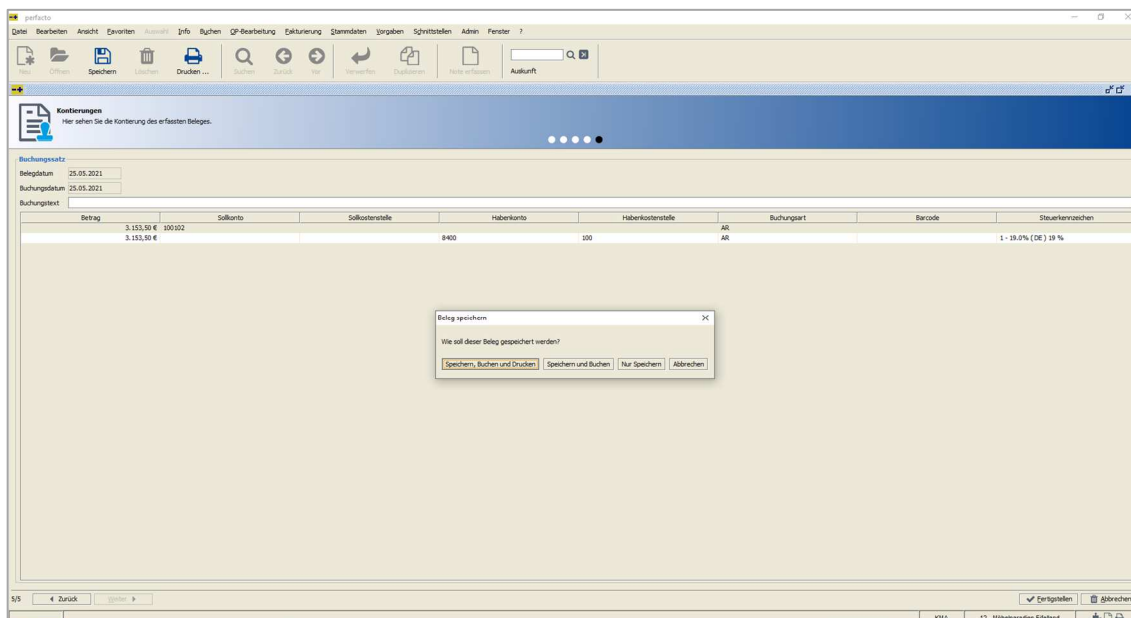

Buchen → Anlagenbuchhaltung → Teilabgang Anlagengut → Reiter Kontierungen (Faktura)

Nach der Fertigstellung kommt die Abfrage, ob Sie den Beleg nur speichern, speichern und buchen oder speichern, buchen und drucken möchten. Oder Sie brechen die Erfassung ab, dann wird kein Beleg erstellt.

Falls Sie die Buchung abrechnen und doch zu einem späteren Zeitpunkt einen Beleg benötigen, müssen Sie die Erfassung komplett selbstständig durchführen.

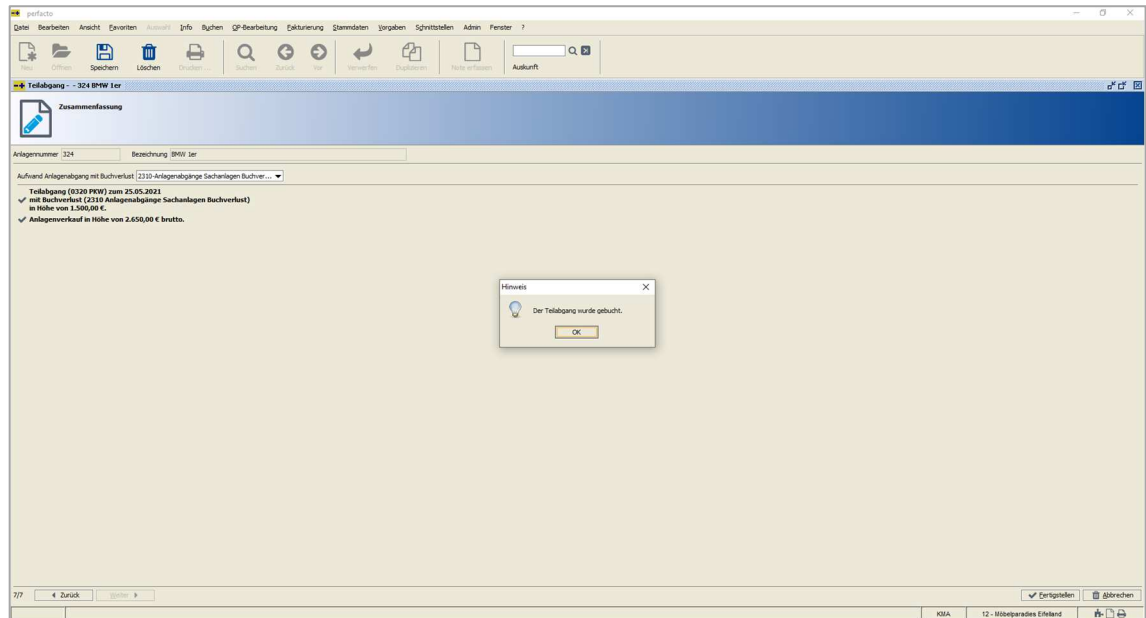

Buchen → Anlagenbuchhaltung → Teilabgang Anlagengut → Reiter Zusammenfassung

Zum Schluss erscheint dann nur noch der Hinweis, dass der Teilabgang gebucht worden ist.

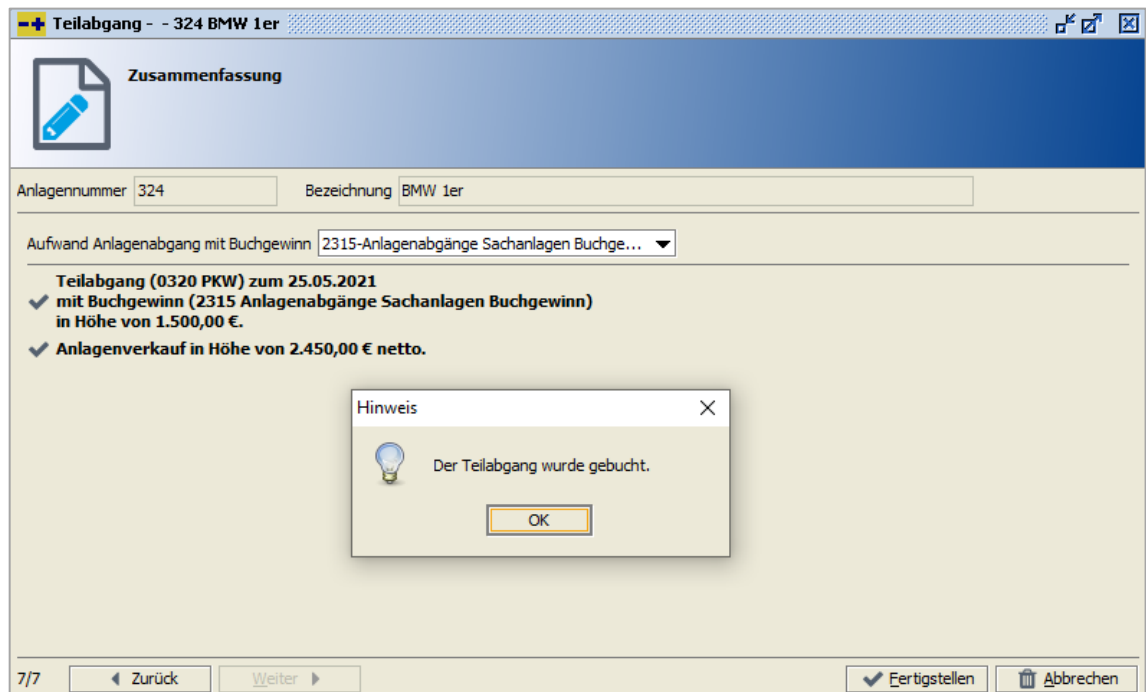

Buchen → Anlagenbuchhaltung → Teilabgang Anlagengut → Reiter Zusammenfassung

Nun kommt es wieder darauf an, wie Sie den Geschäftsvorfall geschlüsselt haben. Bei der Direktbuchung finden Sie die Buchung direkt auf den Konten und bei der Stapelverarbeitung müssen Sie den Buchungstapel noch verarbeiten. Dafür können Sie sich die Buchung noch mal aufrufen und prüfen.

7 Auskunftsprogramme

7.1 Beauskunftung

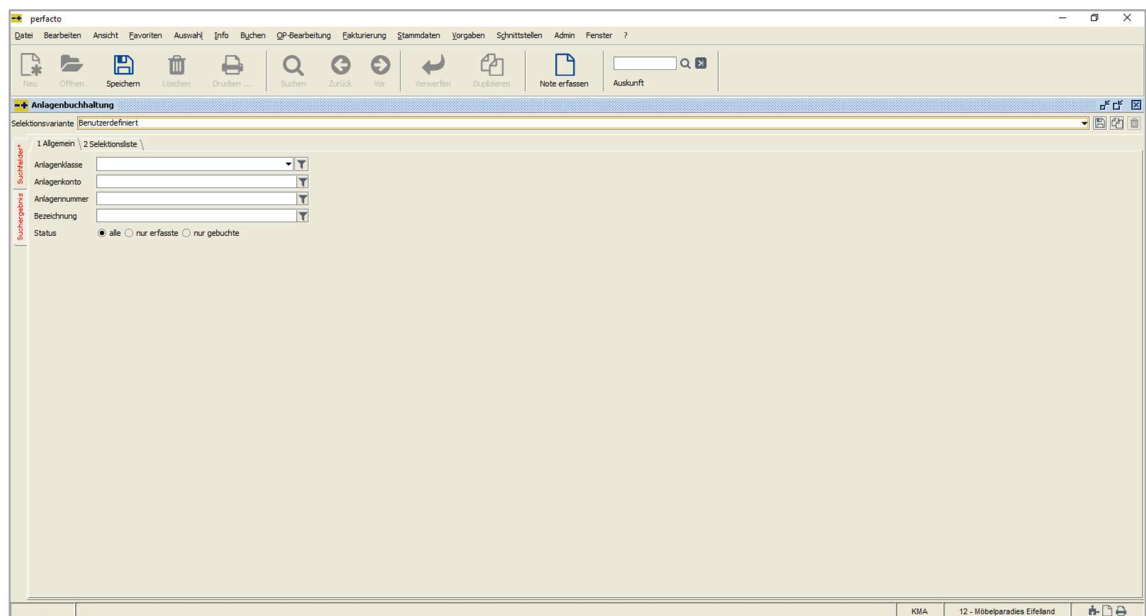

Info → **Anlagenbuchhaltung** → **Beauskunftung** → **Reiter Suchfelder**

In der Beauskunftung von Anlagengütern können Sie eine Eingrenzung von verschiedenen Daten in den Suchfeldern vornehmen. Tragen Sie keine Werte ein, erscheinen im Suchergebnis alle Anlagengüter aus diesem Buchungskreis.

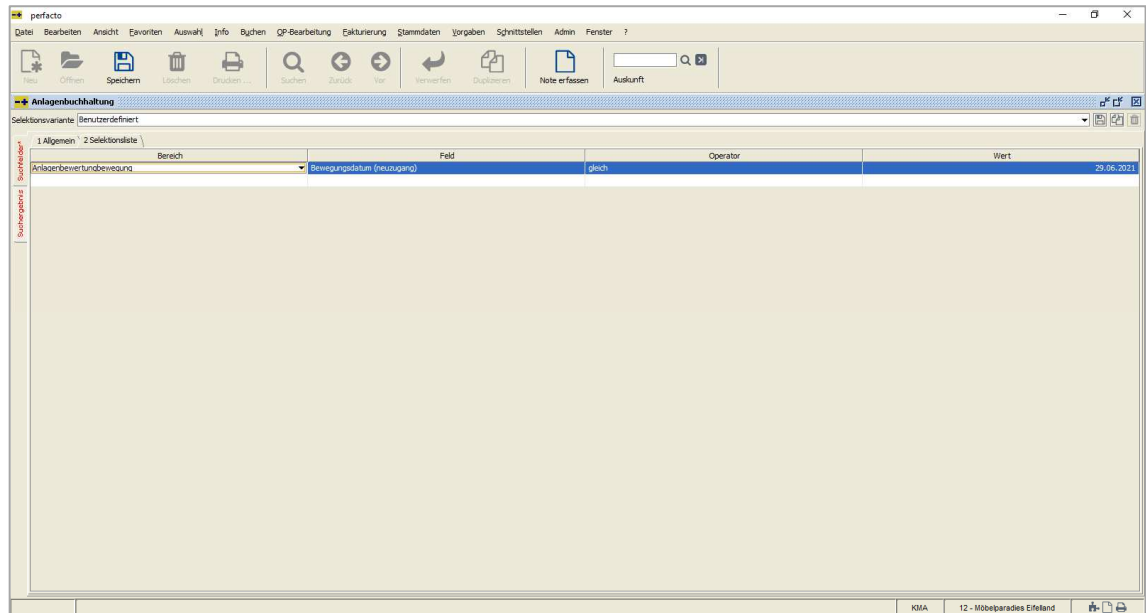

Info → **Anlagenbuchhaltung** → **Beauskunftung** → Reiter **Selektionsliste**

Über die Selektionsliste haben Sie die Möglichkeit Ihre Eingrenzung noch gezielter vorzunehmen. Aus verschiedenen Bereichen der Anlagengüter können Sie auf die unterschiedlichsten Felder zugreifen und somit Ihr Suchergebnis optimieren.

Welche Möglichkeiten es gibt, wird durch ein Klicken in die entsprechenden Spalten aufgelistet.

Objekt	Rechnung	Anschaffungs...	Anlagenklasse	AFK-Beginn	AFK-Mitt.	Nutzung	AFK-Ende	Anschaffungs...	Buchwert Beginn	Zugang	Abgang	AFK gebucht	AFK gebucht...	Buchwert Ende	Prognose buch...	Prognose Afk	Prognose Af...	Prognose Buchw...	nicht gebucht...
401	Rechenmasch...	01.01.2021	0480 Pool-Ab...	01.01.2021	Pool...	5 Jahre	20,00 %	275,00 €	0,00 €	275,00 €				275,00 €	0,00 €	54,96 €	54,96 €	220,04 €	54,96 €
402	Rechenmasch...	13.07.2021	0480 DWG	01.07.2021	DWG...	3 Jahre	100,00 %	275,00 €	0,00 €	275,00 €				275,00 €	0,00 €	275,00 €	275,00 €	0,00 €	275,00 €
403	Drucker OKI 333	04.04.2021	0480 Pool-Ab...	01.01.2021	Pool...	3 Jahre	100,00 %	714,20 €	0,00 €	714,20 €				714,20 €	0,00 €	714,20 €	714,20 €	0,00 €	714,20 €
404	Maschine für KMA	18.01.2021	0200 Technic...	01.01.2021	Linear...	4 Jahre	25,00 %	3.200,00 €	0,00 €	3.200,00 €				533,36 €	533,36 €	2.666,64 €	0,00 €	800,24 €	2.399,76 €
407	Maschine für DME	18.01.2021	0200 Technic...	01.01.2021	Linear...	4 Jahre	25,00 %	3.300,00 €	0,00 €	3.300,00 €				583,39 €	583,39 €	2.716,61 €	0,00 €	675,24 €	2.624,76 €
409	Maschine für PFA	18.01.2021	0200 Technic...	01.01.2021	Linear...	4 Jahre	20,00 %	1.703,35 €	0,00 €	1.703,35 €				330,67 €	330,67 €	1.372,68 €	0,00 €	425,68 €	1.247,67 €
410	Klasse	13.05.2021	0480 Pool-Ab...	01.01.2021	Pool...	3 Jahre	20,00 %	735,46 €	0,00 €	735,46 €				100,72 €	100,72 €	634,74 €	0,00 €	151,00 €	604,28 €
366	Ford Focus	01.01.2021	0200 Fuhrpark	01.01.2021	Linear...	5 Jahre	16,67 %	33.407,24 €	0,00 €	33.407,24 €				2.790,60 €	2.790,60 €	31.616,64 €	0,00 €	5.660,00 €	28.037,64 €
324	BMW 1er	23.02.2021	0200 Fuhrpark	01.02.2021	Linear...	6 Jahre	16,67 %	50.419,33 €	0,00 €	50.419,33 €	1.500,00 €			4.833,71 €	4.833,71 €	44.003,62 €	0,00 €	7.548,55 €	41.370,78 €
323	Audi A4	01.01.2021	0200 Fuhrpark	01.01.2021	Linear...	6 Jahre	16,67 %	54.621,85 €	0,00 €	54.621,85 €				6.069,12 €	6.069,12 €	48.552,73 €	0,00 €	9.303,68 €	45.518,17 €

Info → Anlagenbuchhaltung → Beauskunftung → Reiter Suchergebnis

Im Suchergebnis stehen Sie automatisch auf *alle*. Somit sehen Sie in der rechten oberen Auflistung alle Anlagengüter, die zu Ihrer Sucheingabe gefunden wurden. Eine weitere Eingrenzung können Sie noch auf die Anlagenklasse vornehmen. Dazu einfach die entsprechende Anlagenklasse markieren und Sie sehen in der Anlagengutaufistung die Veränderung.

Die rechte Auflistung der Anlagengüter können Sie mit den darüber liegenden Buttons verändern. Ein einfacher Klick auf die Button Anlagenklasse oder Anlagenkonten und die Sortierung wird entsprechend angepasst.

Markieren Sie in der Anlagengutaufistung ein Anlagengut, dann werden Ihnen alle Informationen im unteren Bereich des Programmes angezeigt. Über die Reiter im unteren Fensterbereich können Sie sich dann die detaillierten Daten anschauen.

Info → Anlagenbuchhaltung → Beauskunftung → Reiter Suchergebnis

Das Suchergebnis ist in drei Bereiche aufgeteilt. Jeder Bereich kann durch Schnellpfeile (kleine schwarze Pfeile) zusammen- oder auseinandergeschoben werden.

Die Verschiebung anhand der Pfeile ist immer auf die minimalistische bzw. maximalistische Größe vorgesehen.

This screenshot is similar to the first one, showing the 'perfacto' application window. The main table is visible, and the search result for 'BMW Ser' is expanded. The preview window shows the car image and additional information. The status bar at the bottom indicates 'Es wurden 0, number, integer Datensätze gefunden. (1, number, # Sek.)' and 'Kfz 12 - Bilderendes Einblend'.

Info → Anlagenbuchhaltung → Beauskunftung → Reiter Suchergebnis

Möchten Sie den Bereich auf eine andere Größe anpassen, dann können Sie mit der Maus über den Feldbereich der Pfeile gehen und die Verschiebung selbst vornehmen.

Anlagenklasse	Anlagenkonto	Wirtschaftsjahr	Datum per	Anlagen...	Bezeichnung	Anschaffungs...	Anlagenklasse	AFA-Beginn	AFA-M...	Nutzu...	AFA-Gült	Anschaffungs...	Buchwert Beginn	Zugang	Abgang	Umbuchung	AFA gebucht	AFA gebucht...	Buchwert Ende	Prognose Buchwert Be...	Prognose AFA	Prognose AFA...	Prognose Buchwert Ende	nicht gebucht...	
0300	Festwert	2021	31.12.2021	390	VW Polo	13.07.2021	0300 Fuhrpark	01.07.2021	Linear...	6 Jahre	16,67 %	21.008,40 €	0,00 €	21.008,40 €			583,56 €	583,56 €	20.424,84 €	0,00 €	1.790,68 €	1.790,68 €	18.257,72 €	1.167,12 €	
0300	Anlage im Bau	2021	31.12.2021	397	SD 3	23.07.2021	0300 Fuhrpark	01.07.2021	Linear...	6 Jahre	16,67 %	42.008,40 €	0,00 €	42.008,40 €			42.008,40 €	0,00 €	3.500,70 €	3.500,70 €	38.507,70 €	3.500,70 €	3.500,70 €		
0300	Technische Anlagen und Maschin...	2021	31.12.2021	398	Autos für S&ME	11.08.2021	0300 Fuhrpark	01.08.2021	Linear...	6 Jahre	16,67 %	22.350,00 €	0,00 €	22.350,00 €			0,00 €	0,00 €	1.950,00 €	1.950,00 €	20.400,00 €	1.950,00 €	20.400,00 €	1.950,00 €	
0300	EDV-Hardware	2021	31.12.2021	399	Autos für S&ME	11.08.2021	0300 Fuhrpark	01.08.2021	Linear...	6 Jahre	16,67 %	9.666,81 €	0,00 €	9.666,81 €			0,00 €	0,00 €	8.666,81 €	0,00 €	671,30 €	671,30 €	8.995,51 €	671,30 €	
0300	Fuhrpark	2021	31.12.2021	366	Porsche Cayenne	01.01.2021	0300 Fuhrpark	01.01.2021	Linear...	6 Jahre	16,67 %	33.487,39 €	0,00 €	34.747,39 €			2.760,00 €	2.760,00 €	31.987,39 €	0,00 €	3.860,00 €	3.860,00 €	28.127,39 €	2.860,00 €	
0300	Fuhrpark	2021	31.12.2021	324	Porsche Cayenne	01.02.2021	0300 Fuhrpark	01.02.2021	Linear...	6 Jahre	16,67 %	30.619,23 €	0,00 €	30.619,23 €	1.500,00 €			4.920,72 €	4.920,72 €	25.698,51 €	0,00 €	7.246,55 €	7.246,55 €	18.451,96 €	2.212,84 €
0300	Fuhrpark	2021	31.12.2021	323	Audi A4	01.01.2021	0300 Fuhrpark	01.01.2021	Linear...	6 Jahre	16,67 %	54.621,85 €	0,00 €	54.621,85 €			6.099,12 €	6.099,12 €	48.522,73 €	0,00 €	9.303,68 €	9.303,68 €	45.518,17 €	3.024,56 €	

Info → Anlagenbuchhaltung → Beauskunftung → Reiter Suchergebnis

Im rechten oberen Bereich werden Ihnen die Anlagengüter entsprechend Ihrer Vorauswahl auf ein Wirtschaftsjahr begrenzt angezeigt. Mit der Funktion *Datum per* können Sie sich die aufgelaufenen Daten auch nur bis zu einem bestimmten Monat anzeigen lassen.

Durch die verschiedenen Farbdarstellungen können Sie auf einen Blick erkennen, ob Ihre prognostischen Daten (gelblich abgesetzte Spalten) mit den tatsächlichen Daten (Standardfarbbelegung) übereinstimmen. Sollte es nicht übereinstimmen, können Sie es relativ schnell an der Spalte *nicht gebuchte AFA* (rote Spalte) erkennen.

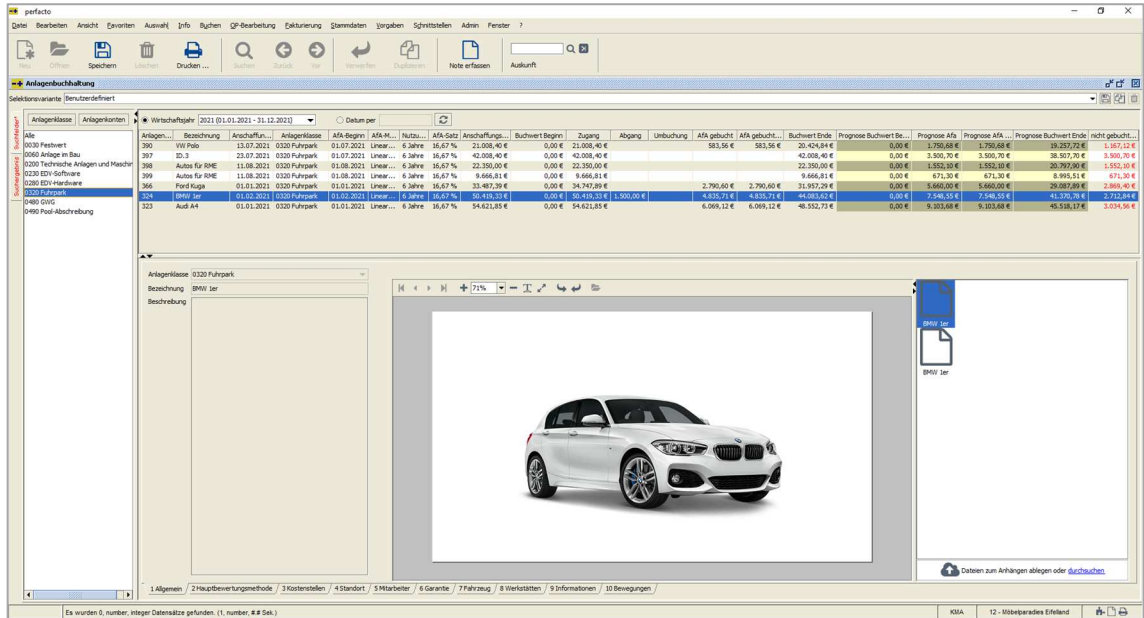

Info → Anlagenbuchhaltung → Beauskunftung → Reiter Allgemein

Auf dem Reiter Allgemein können Sie Bilder vom Anlagengut hinterlegen. Diese Bilder werden nur für die Anlagenbuchhaltung gespeichert.

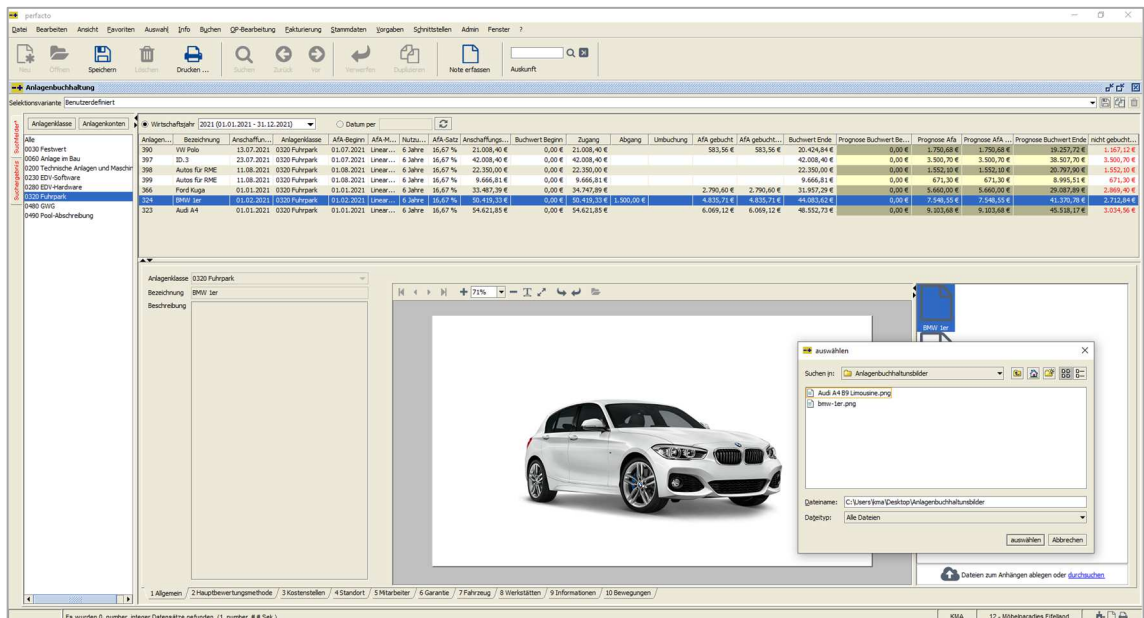

Info → Anlagenbuchhaltung → Beauskunftung → Reiter Allgemein

Mit der Funktion durchsuchen können Sie die Bilder aus einem ausgewählten Verzeichnis ins Anlagengut speichern oder einfach mit der Drag- und Drop-Möglichkeit die Datei nach Perfacto in den Anhang-Bereich ziehen.

Anlagennum...	Bezeichnung	aktiviert	Anlagenklasse	Anlagenkon...	Anschaffun...	AFA-Beginn	AFA-Methode	Nutzungsda...	AFA-Satz	AHK Beginn	Buchwert B...	Zugang	Abgang	Umbuchung	AHK Ende
390	VW Polo	☑	0320 Fuhr...	0320 PKW	13.07.2021	01.07.2021	Linear (De...	6 Jahre	16,67 %	0,00 €	0,00 €	21.008,40 €			21.008,40 €
398	Autos für ...	☑	0320 Fuhr...	0320 PKW	11.08.2021	01.08.2021	Linear (De...	6 Jahre	16,67 %	0,00 €	0,00 €	22.350,00 €			22.350,00 €
399	Autos für ...	☑	0320 Fuhr...	0320 PKW	11.08.2021	01.08.2021	Linear (De...	6 Jahre	16,67 %	0,00 €	0,00 €	9.666,81 €			9.666,81 €
418	Opel Insignia	☑	0320 Fuhr...	0320 PKW	25.08.2021	01.08.2021	Linear (De...	6 Jahre	16,67 %	0,00 €	0,00 €	19.705,88 €			19.705,88 €
427	Audi A1	☑	0320 Fuhr...	0320 PKW	30.08.2021	01.08.2021	Linear (De...	6 Jahre	16,67 %	0,00 €	0,00 €	57.134,46 €			57.134,46 €
356	Ford Focus	☑	0320 Fuhr...	0320 PKW	01.01.2021	01.01.2021	Linear (De...	6 Jahre	16,67 %	0,00 €	0,00 €	34.747,89 €			34.747,89 €
020	IT-Projekt	☑	0320 Fuhr...	0320 Exw	01.03.2021	01.03.2021	Linear (De...	3 Jahre	33,33 %	0,00 €	0,00 €	1.500,00 €			1.500,00 €

Datum	AFA-Methode	AFA-Satz	AHK Beginn	Zugang	Abgang	Umbuchung	AHK Ende	AFA gebucht	Prognose B...	Prognose Afa	Prognose A...	Prognose B...	nicht gebuc...
31.12.2021	Linear (De...	16,67 %		50.419,33 €	1.500,00 €		48.919,33 €	4.835,71 €	0,00 €	7.548,55 €	7.548,55 €	41.370,78 €	2.712,84 €
31.12.2022	Linear (De...	16,67 %	-8.919,33 €				48.919,33 €		41.370,78 €	8.138,52 €	15.687,07 €	33.232,26 €	8.138,52 €
31.12.2023	Linear (De...	16,67 %	-8.919,33 €				48.919,33 €		33.232,26 €	8.138,52 €	23.825,59 €	25.093,74 €	8.138,52 €
31.12.2024	Linear (De...	16,67 %	-8.919,33 €				48.919,33 €		25.093,74 €	8.138,52 €	31.964,11 €	16.955,22 €	8.138,52 €
31.12.2025	Linear (De...	16,67 %	-8.919,33 €				48.919,33 €		16.955,22 €	8.138,52 €	40.102,63 €	8.816,70 €	8.138,52 €
31.12.2026	Linear (De...	16,67 %	-8.919,33 €				48.919,33 €		8.816,70 €	8.138,52 €	48.241,15 €	678,18 €	8.138,52 €
31.12.2027	Linear (De...	16,67 %	-8.919,33 €				48.919,33 €		678,18 €	677,18 €	48.918,33 €	1,00 €	677,18 €

Info → Anlagenbuchhaltung → Beauskunftung → Reiter Hauptbewertungsmethode

Auf diesem Reiter können Sie sich die Stammdaten der Neuanlage mit dem weiteren Verlauf der Abschreibungsjahren aufrufen.

Die Maske ist in drei unterschiedliche Bereiche aufgeteilt, die Sie über die entsprechenden Icons aufrufen können:

Bei diesem Icon können Sie sich den Verlauf der AfA und des Buchwertes in einem Diagramm anzeigen lassen.

Über dieses Icon können Sie sich den AfA-Verlauf anschauen und prüfen. Die Spalten können Sie sich über die Spaltenkonfiguration entsprechend einblenden. Somit können Sie sich auch hier die prognostischen Daten mit den tatsächlich gebuchten Daten abstimmen

Auf diesem Icon sehen Sie die Stammdaten von der Erfassung des Neuzugangs

- Header:** 'Wirtschaftsjahr' (Fiscal Year) set to 2021, and 'Datum per' (Date as of).
- Table:** A large table listing assets with columns for 'Anlagenklasse', 'Anlagenkonto', 'Anschaffungsdatum', 'Anschaffungskosten', 'Buchwert', 'Zugang', 'Abgang', 'Umlaufbuchung', 'AfA gebucht', 'AfA gebucht...', 'Buchwert Ende', 'Prognose Buchwert', 'Prognose AfA', 'Prognose AfA...', 'Prognose Buchwert Ende', and 'nicht gebucht...'. The table contains several rows of data, including assets like 'VW Polo', 'Ford Edge', and 'Audi A4'.
- Kostenstellen (Cost Centers):** A section below the table with a dropdown menu for 'Vorlagenauswahl' (Template Selection) and a table showing the distribution of costs. The table has columns for 'Kostenstellen' (Cost Centers), 'Bezeichnung' (Description), and 'Prozent' (Percentage). One entry is visible: '100' for 'Fikale Andernach' with a percentage of 100,00%.
- Footer:** A status bar at the bottom indicating the number of records found and the current window title.

Info → Anlagenbuchhaltung → Beauskunftung → Reiter Kostenstellen

Auf dem Kostenstellen-Reiter können Sie den genauen Verlauf der Kostenstellenstammdaten nachverfolgen. In der Historie sehen Sie, zu welchem Zeitpunkt die Kostenstellen geändert worden sind.

perfacto

Datei Bearbeiten Ansicht Erweitern Auswahl Info Buchen KP-Bearbeitung Fakturierung Stammdaten Vorgeben Skriptstelen Admin Fenster ?

Neu Öffnen Speichern Löschen Drucken Suchen Zurück Vor Weiter Kopieren Note erfassen Auskunft

Anlagenbuchhaltung

Selektionsvariante Benutzerdefiniert

Anlagenklasse | Anlagenkonten

Wirtschaftsjahr 2021 (01.01.2021 - 31.12.2021) Datum per

Anlagenk.	Bezeichnung	Anschaffungsdatum	Anlagenklasse	Afa-Beginn	Afa-M... Nutz...	Afa-Ganz	Anschaffungs...	Buchwert Beginn	Zugang	Abgang	Umlaufbuchung	Afa gebucht	Afa gebucht...	Buchwert Ende	Prognose Buchwert Be...	Prognose Afa	Prognose Afa...	Prognose Buchwert Ende	nicht gebucht...
0030	Festwert											583,56 €	583,56 €	20.424,84 €	0,00 €	1.750,68 €	1.750,68 €	28.257,72 €	1.167,12 €
390	VW Polo	13.07.2021	0320 Fuhrpark	01.07.2021	Linear... 6 Jahre	16,67 %	21.008,40 €	0,00 €	21.008,40 €					42.008,40 €	0,00 €	3.500,70 €	3.500,70 €	38.507,70 €	3.500,70 €
397	SD 3	22.07.2021	0320 Fuhrpark	01.07.2021	Linear... 6 Jahre	16,67 %	22.350,00 €	0,00 €	22.350,00 €					22.350,00 €	0,00 €	3.652,50 €	3.652,50 €	20.707,50 €	3.652,50 €
398	Autos für S&E	11.08.2021	0320 Fuhrpark	01.08.2021	Linear... 6 Jahre	16,67 %	9.666,81 €	0,00 €	9.666,81 €					9.666,81 €	0,00 €	671,30 €	671,30 €	8.995,51 €	671,30 €
399	Autos für S&E	11.08.2021	0320 Fuhrpark	01.08.2021	Linear... 6 Jahre	16,67 %	33.487,29 €	0,00 €	33.487,29 €					33.487,29 €	0,00 €	3.662,00 €	3.662,00 €	29.825,29 €	3.662,00 €
396	Porto Gage	01.01.2021	0320 Fuhrpark	01.01.2021	Linear... 6 Jahre	16,67 %	30.617,21 €	0,00 €	30.617,21 €	1.500,00 €		4.932,71 €	4.932,71 €	44.019,21 €	0,00 €	7.246,55 €	7.246,55 €	36.772,66 €	7.246,55 €
324	BMW	01.02.2021	0320 Fuhrpark	01.02.2021	Linear... 6 Jahre	16,67 %	54.621,85 €	0,00 €	54.621,85 €			6.095,12 €	6.095,12 €	48.526,73 €	0,00 €	9.303,68 €	9.303,68 €	39.223,05 €	9.303,68 €
323	Audi A4	01.01.2021	0320 Fuhrpark	01.01.2021	Linear... 6 Jahre	16,67 %	54.621,85 €	0,00 €	54.621,85 €			6.095,12 €	6.095,12 €	48.526,73 €	0,00 €	9.303,68 €	9.303,68 €	39.223,05 €	9.303,68 €

Betrag	Bewegungsart	Buchungsdatum	Buchungstext	Verarbeitungsdatum	Buchungstext	Buchungsart	Barcode	Gegenkonto
2.410,31 €	Neuzugang	23.02.2021		23.02.2021				800002
700,27 €	Afa-Buchung (System)	30.04.2021		30.04.2021				4832
1.500,00 €	Teilzugang	30.06.2021		30.06.2021				4832
678,21 €	Afa-Buchung (System)	31.05.2021		31.05.2021				4832
700,27 €	Afa-Buchung (System)	28.02.2021		28.02.2021				4832
700,27 €	Afa-Buchung (System)	31.03.2021		31.03.2021				4832
678,21 €	Afa-Buchung (System)	31.07.2021		31.07.2021				4832
678,21 €	Afa-Buchung (System)	31.08.2021		31.08.2021				4832

1. Allgemein / 2. Hausbewerbsmethode / 3. Koststellen / 4. Standort / 5. Mitarbeiter / 6. Garantie / 7. Fahrzeug / 8. Werkstätten / 9. Informationen / 10. Bewegungen

Es wurden 0, number, integer Datensätze gefunden. (1, number, # 8 Sek.)

KIVA 12 - Hilbertspandorf Erlangen

Info → Anlagenbuchhaltung → Beauskunftung → Reiter Bewegung

Auf dem Reiter Bewegungen bekommen Sie alle Bewegungen zu dem ausgewählten Anlagengut aufgelistet. Auch die Bewegungen, die noch als Stapelbuchung vorhanden sind.

Anlagenklasse	Anlagenkonto	Wirtschaftsjahr	2021 (01.01.2021 - 31.12.2021)	Datum per	Anlagen...	Bezeichnung	Anschaffun...	Anlagenklasse	Afa-Beginn	Afa-M...	Nutzu...	Afa-Ganz	Anschaffun...	Buchwert Beginn	Zugang	Abgang	Umbuchung	Afa gebucht	Afa gebucht...	Buchwert Ende	Prognose Buchwert Be...	Prognose Afa	Prognose Afa...	Prognose Buchwert Ende	nicht gebucht...
0300	Festwert	390	VW Polo	13.07.2021	0320 Fuhrpark	01.07.2021	Linear...	6 Jahre	16,67 %	21.008,40 €	0,00 €	21.008,40 €	0,00 €	21.008,40 €	0,00 €	0,00 €	0,00 €	583,56 €	583,56 €	20.424,84 €	0,00 €	1.790,68 €	1.790,68 €	18.237,92 €	1.167,12 €
0300	Anlage im Bau	397	SD 3	23.07.2021	0320 Fuhrpark	01.07.2021	Linear...	6 Jahre	16,67 %	42.008,40 €	0,00 €	42.008,40 €	0,00 €	42.008,40 €	0,00 €	0,00 €	0,00 €	0,00 €	0,00 €	42.008,40 €	0,00 €	3.500,70 €	3.500,70 €	38.507,70 €	3.500,70 €
0320	Technische Anlagen und Masch...	398	Autos für S&ME	11.08.2021	0320 Fuhrpark	01.08.2021	Linear...	6 Jahre	16,67 %	22.350,00 €	0,00 €	22.350,00 €	0,00 €	22.350,00 €	0,00 €	0,00 €	0,00 €	0,00 €	0,00 €	22.350,00 €	0,00 €	1.850,00 €	1.850,00 €	20.500,00 €	1.850,00 €
0320	EDV-Software	399	Autos für S&ME	11.08.2021	0320 Fuhrpark	01.08.2021	Linear...	6 Jahre	16,67 %	9.666,81 €	0,00 €	9.666,81 €	0,00 €	9.666,81 €	0,00 €	0,00 €	0,00 €	0,00 €	0,00 €	9.666,81 €	0,00 €	671,30 €	671,30 €	8.995,51 €	671,30 €
0320	EDV-Hardware	396	Portl Gage	01.01.2021	0320 Fuhrpark	01.01.2021	Linear...	6 Jahre	16,67 %	33.487,39 €	0,00 €	33.487,39 €	0,00 €	33.487,39 €	0,00 €	0,00 €	0,00 €	0,00 €	0,00 €	33.487,39 €	0,00 €	3.860,00 €	3.860,00 €	30.000,00 €	3.860,00 €
0320	Fuhrpark	324	BMW 3er	01.01.2021	0320 Fuhrpark	01.01.2021	Linear...	6 Jahre	16,67 %	10.617,23 €	0,00 €	10.617,23 €	1.500,00 €	9.117,23 €	0,00 €	0,00 €	0,00 €	0,00 €	0,00 €	9.117,23 €	0,00 €	4.930,71 €	4.930,71 €	4.186,52 €	4.930,71 €
0400	EMV	323	Audi A4	01.01.2021	0320 Fuhrpark	01.01.2021	Linear...	6 Jahre	16,67 %	54.621,85 €	0,00 €	54.621,85 €	0,00 €	54.621,85 €	0,00 €	0,00 €	0,00 €	0,00 €	0,00 €	54.621,85 €	0,00 €	6.069,12 €	6.069,12 €	48.552,73 €	6.069,12 €

Info → Anlagenbuchhaltung → Beauskunftung → Reiter Informationen

Die Informationen können Sie im Anlagenstamm hinterlegen. Schauen Sie sich diese auf dem Reiter noch mal in Ruhe an.

Anlagenklasse	Anlagenkonto	Wirtschaftsjahr	Datum per	Anlagen...	Bezeichnung	Anschaffun...	Anlagenklasse	Afa-Beginn	Afa-M...	Nutzu...	Afa-Ganz	Anschaffun...	Buchwert Beginn	Zugang	Abgang	Umbuchung	Afa gebucht	Afa gebucht...	Buchwert Ende	Prognose Buchwert Be...	Prognose Afa	Prognose Afa...	Prognose Buchwert Ende	nicht gebucht...	
0300	Festwert	2021	01.01.2021	390	VW Polo	13.07.2021	0320 Fuhrpark	01.07.2021	Linear...	6 Jahre	16,67 %	21.008,40 €	0,00 €	21.008,40 €			583,56 €	583,56 €	20.424,84 €	0,00 €	1.790,68 €	1.790,68 €	18.257,92 €	1.167,12 €	
0300	Anlage im Bau	2021	01.01.2021	397	SD 3	23.07.2021	0320 Fuhrpark	01.07.2021	Linear...	6 Jahre	16,67 %	42.008,40 €	0,00 €	42.008,40 €			42.008,40 €	0,00 €	0,00 €	0,00 €	3.500,70 €	3.500,70 €	38.507,70 €	3.500,70 €	
0300	Technische Anlagen und Maschin...	2021	01.01.2021	398	Autos für S&ME	11.08.2021	0320 Fuhrpark	01.08.2021	Linear...	6 Jahre	16,67 %	22.350,00 €	0,00 €	22.350,00 €			0,00 €	0,00 €	22.350,00 €	0,00 €	3.952,18 €	3.952,18 €	18.397,82 €	3.952,18 €	
0320	EDV Software	2021	01.01.2021	399	Autos für S&ME	11.08.2021	0320 Fuhrpark	01.08.2021	Linear...	6 Jahre	16,67 %	9.666,81 €	0,00 €	9.666,81 €			9.666,81 €	0,00 €	9.666,81 €	0,00 €	671,30 €	671,30 €	8.995,51 €	671,30 €	
0320	EDV Hardware	2021	01.01.2021	396	Portl Gage	01.01.2021	0320 Fuhrpark	01.01.2021	Linear...	6 Jahre	16,67 %	33.487,39 €	0,00 €	34.747,99 €			3.760,60 €	3.760,60 €	31.987,39 €	0,00 €	3.862,00 €	3.862,00 €	28.125,39 €	3.862,00 €	
0320	Fuhrpark	2021	01.01.2021	324	BMW Ser	01.01.2021	0320 Fuhrpark	01.01.2021	Linear...	6 Jahre	16,67 %	50.617,23 €	0,00 €	50.617,23 €	1.500,00 €			4.932,72 €	4.932,72 €	45.684,51 €	0,00 €	7.246,55 €	7.246,55 €	38.437,96 €	7.246,55 €
0320	EDV	2021	01.01.2021	323	Audi A4	01.01.2021	0320 Fuhrpark	01.01.2021	Linear...	6 Jahre	16,67 %	54.621,85 €	0,00 €	54.621,85 €			6.095,12 €	6.095,12 €	48.526,73 €	0,00 €	9.303,68 €	9.303,68 €	39.223,05 €	9.303,68 €	

Info → Anlagenbuchhaltung → Beauskunftung → Reiter Alle möglichen Reiter

Über die Anlagenklasse wird gesteuert, welche Reiter in den Anlagengütern aktiviert sind. Im oberen Screenshot sehen Sie alle zur Verfügung stehenden Möglichkeiten.

7.2 Info Abgänge

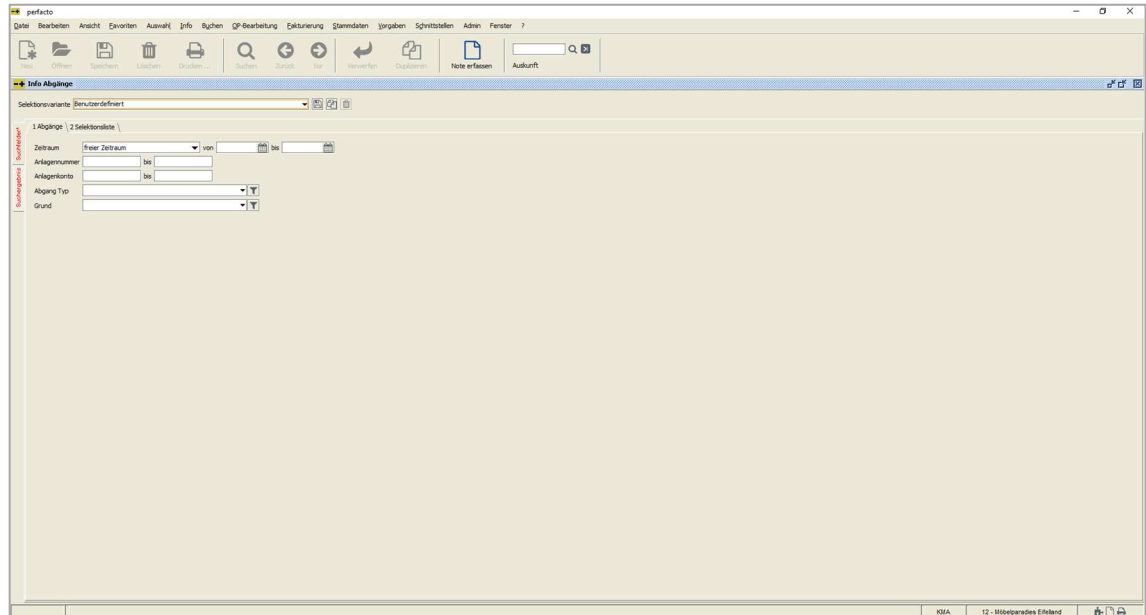

Info → **Anlagenbuchhaltung** → **Info Abgänge** → **Reiter Suchfelder**

Die Abgänge von Anlagengütern können Sie sich in diesem Programm aufrufen. Ohne Eingrenzung werden alle Anlagengüter aufgelistet, auf die ein Teil- oder Endabgang gebucht wurde.

Abgang per	Anlagennummer	Bezeichnung	Abgang Typ	Grund	Anlagenkonto	Beschreibung	Text	Belegnummer	Beleg drucken!	Fakturabelag	Betrag	Betrag Teilabgang	Betrag Prozent	Steuersatz	Erlöskonto	Verkauf an	Kostenstellen	Kostenträger
26.05.2021	324	BMW 3er	Endabgang	Verschrottung	6320 PKW		Kerstin Thesen	654321			0,00 €	1.000,00 €	0,00 %	0,00 %	1209 Erlöse	12092222	1209 Erlöse	

Info → Anlagenbuchhaltung → Info Abgänge → Reiter Suchergebnis

Alle wichtigen Informationen von einem Abgang sind hier zu sehen. Ein Anlagengut kann durch mindestens einen Teilabgang und höchstens einem Endabgang aufgelistet sein.

7.3 Info Bewegungen

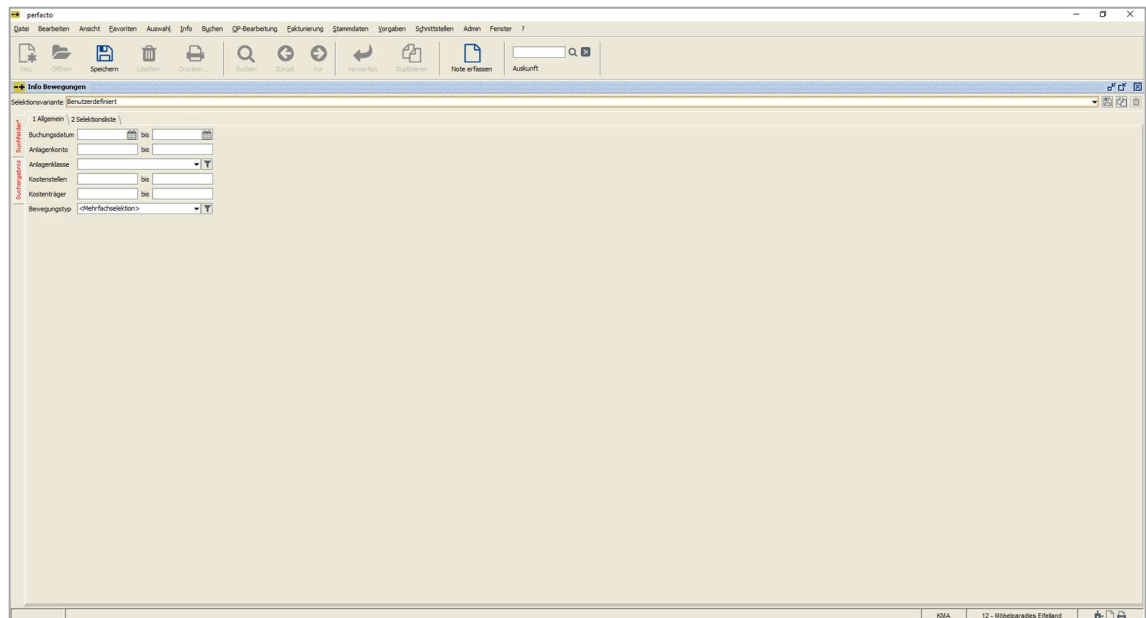

Info → Anlagenbuchhaltung → Info Bewegungen → Reiter Suchfelder

In diesem Programm können Sie sich die Bewegungsdaten der einzelnen Anlagengüter auflisten. Nur die System-AfA erscheint auf dieser Auflistung nicht.

Ohne Eingrenzung erfolgt die Auflistung über alle Anlagengüter mit jeder einzelnen vorgenommenen Buchung.

Buchungs...	Belegdatum	Verarbeitu...	Bewegungsart	Anlagengut...	Beschreibung	Kontonummer	Beschreibung	Anlagenklasse	Betrag	Text	Buchungstyp	Barcode	Gegenkonto	Bewegungs...	Anschaftun...	Nutzungsda...	Abstrebu...	Abstrebu...	Grund	Verkaufspri...
12.05.2021	12.05.2021	12.05.2021...	Neuzugang	317	Festwert...	0030	Festwert	0030	21.250,00 €	Test von F...	ER		1200	01.04.2021	21.250,00 €	1 Jahr	Festwert (...)	0,00 %		
29.04.2021	29.04.2021	12.05.2021...	Neuzugang	318	Anlage m...	0060	Anlage m...	0060	215.789,...	Anlage m...	ER		1200	01.04.2021	215.789,...	1 Jahr	Anlage m...	0,00 %		
12.01.2021	12.01.2021	25.05.2021...	Neuzugang	323	Audi A4	0320	PKW	0320	54.621,85 €	Audi A1	ER		800002	01.01.2021	54.621,85 €	6 Jahre	Linear (De...	16,67 %		
25.05.2021	25.05.2021	29.06.2021...	Teilabgang	323	Audi A4	0320	PKW	0320	1.250,00 €	Teilabgang...	TAG		2310	01.01.2021	54.621,85 €	6 Jahre	Linear (De...	16,67 %		
25.05.2021	25.05.2021	29.06.2021...	Teilabgang	323	Audi A4	0320	PKW	0320	1.500,00 €	Teilabgang...	TAG		2310	01.01.2021	54.621,85 €	6 Jahre	Linear (De...	16,67 %		
25.05.2021	25.05.2021	29.06.2021...	Teilabgang	323	Audi A4	0320	PKW	0320	1.500,00 €	Teilabgang...	TAG		2310	01.01.2021	54.621,85 €	6 Jahre	Linear (De...	16,67 %		
23.02.2021	23.02.2021	26.05.2021...	Neuzugang	324	BMW 1er	0320	PKW	0320	50.419,33 €	BMW 1er	ER		800002	23.02.2021	50.419,33 €	6 Jahre	Linear (De...	16,67 %		
07.06.2021	07.06.2021	07.06.2021...	Teilabgang	324	BMW 1er	0320	PKW	0320	6.917,98 €	Teilabgang...	TAG		2310	23.02.2021	50.419,33 €	6 Jahre	Linear (De...	16,67 %		
25.05.2021	25.05.2021	29.06.2021...	Teilabgang	324	BMW 1er	0320	PKW	0320	1.500,00 €	Teilabgang...	TAG		2310	23.02.2021	50.419,33 €	6 Jahre	Linear (De...	16,67 %		
26.05.2021	26.05.2021	29.06.2021...	Endabgang	324	BMW 1er	0320	PKW	0320	47.618,25 €	Endabgang...	END		2310	23.02.2021	50.419,33 €	6 Jahre	Linear (De...	16,67 %		
15.01.2021	15.01.2021	29.06.2021...	Neuzugang	366	Ford Kuga	0320	PKW	0320	33.487,39 €	Ford Kuga	ER		800002	01.01.2021	33.487,39 €	6 Jahre	Linear (De...	16,67 %		
12.02.2021	12.02.2021	29.06.2021...	Teilzugang	366	Ford Kuga	0320	PKW	0320	1.250,50 €	Ford Kuga ...	ER		800002	01.01.2021	33.487,39 €	6 Jahre	Linear (De...	16,67 %		
13.07.2021	13.07.2021	13.07.2021...	Neuzugang	369	VW Polo	0320	PKW	0320	21.008,40 €		ER		800002	13.07.2021	21.008,40 €	6 Jahre	Linear (De...	16,67 %		
11.08.2021	11.08.2021	18.08.2021...	Neuzugang	398	Autos für ...	0320	PKW	0320	22.350,00 €	Autos für ...	ER		800002	11.08.2021	22.350,00 €	6 Jahre	Linear (De...	16,67 %		
11.08.2021	11.08.2021	18.08.2021...	Neuzugang	399	Autos für ...	0320	PKW	0320	9.666,81 €	Autos für ...	ER		800002	11.08.2021	9.666,81 €	6 Jahre	Linear (De...	16,67 %		
18.08.2021	04.04.2021	16.08.2021...	Neuzugang	405	Drucker OHD...	0480	Geringwertg...	0490	714,29 €		ER		800002	04.04.2021	714,29 €	1 Jahr	Pool-AFA (...)	100,00 %		
10.01.2021	10.01.2021	17.08.2021...	Neuzugang	406	Maschine für...	0210	Technische...	0200	3.200,00 €		ER		800002	10.01.2021	3.200,00 €	4 Jahre	Linear (De...	25,00 %		
10.01.2021	10.01.2021	17.08.2021...	Neuzugang	407	Maschine für...	0210	Technische...	0200	3.500,00 €		ER		800002	10.01.2021	3.500,00 €	4 Jahre	Linear (De...	25,00 %		
10.01.2021	10.01.2021	17.08.2021...	Neuzugang	408	Maschine für...	0210	Technische...	0200	1.703,36 €		ER		800002	10.01.2021	1.703,36 €	4 Jahre	Degressiv...	20,00 %		
13.05.2021	13.05.2021	17.08.2021...	Neuzugang	410	Kasse	0480	Geringwertg...	0490	755,46 €	gebruucht...	ER		1200	13.05.2021	755,46 €	5 Jahre	Pool-AFA (...)	20,00 %		
02.02.2021	02.02.2021	19.08.2021...	Neuzugang	414	Softwaretest...	0235	Software...	0235	21.000,00 €	Softwaretest...	ER		801028	02.02.2021	21.000,00 €	4 Jahre	Linear (De...	25,00 %		
13.03.2021	13.03.2021	19.08.2021...	Teilzugang	414	Softwaretest...	0235	Software...	0235	2.100,84 €		ER		801028	02.02.2021	21.000,00 €	4 Jahre	Linear (De...	25,00 %		
22.06.2021	22.06.2021	19.08.2021...	Teilabgang	414	Softwaretest...	0235	Software...	0235	1.200,00 €	Teilabgang...	TAG		2310	02.02.2021	21.000,00 €	4 Jahre	Linear (De...	25,00 %	Verschrott...	0,00 €
30.08.2021	30.08.2021	30.08.2021...	Teilzugang	417	Kaffemaschi...	0490	Sonstige B...	0490	126,05 €	32121121...	ER		800002	15.08.2020	804,20 €	5 Jahre	Pool-AFA (...)	20,00 %		
30.08.2021	30.08.2021	30.08.2021...	Teilzugang	417	Kaffemaschi...	0490	Sonstige B...	0490	201,60 €	Milchhaufsch...	ER		1200	15.08.2020	804,20 €	5 Jahre	Pool-AFA (...)	20,00 %		
10.07.2021	10.07.2021	30.08.2021...	Endabgang	417	Kaffemaschi...	0490	Sonstige B...	0490	549,60 €	Endabgang...	END		2310	15.08.2020	804,20 €	5 Jahre	Pool-AFA (...)	20,00 %	Verschrott...	0,00 €
20.02.2021	20.02.2021	30.08.2021...	Teilabgang	417	Kaffemaschi...	0490	Sonstige B...	0490	99,00 €	Teilabgang...	TAG		2315	15.08.2020	804,20 €	5 Jahre	Pool-AFA (...)	20,00 %	Privatent...	99,00 €
25.08.2021	25.08.2021	25.08.2021...	Neuzugang	418	Opel Insignia	0320	PKW	0320	19.705,80 €	Finanzierung...	ER		800002	25.08.2021	19.705,80 €	6 Jahre	Linear (De...	16,67 %		
14.04.2021	14.04.2021	31.08.2021...	Teilabgang	422	Kaffeefolla...	0490	Sonstige B...	0490	1.007,56 €	Teilabgang...	TAG		2315	02.02.2020	1.007,56 €	5 Jahre	Pool-AFA (...)	20,00 %	Privatent...	125,00 €
30.07.2021	30.07.2021	31.08.2021...	Teilzugang	422	Kaffeefolla...	0490	Sonstige B...	0490	54,62 €	Luftdruckid...	ER	0000001	1200	02.02.2020	1.007,56 €	5 Jahre	Pool-AFA (...)	20,00 %		
31.08.2021	31.08.2021	31.08.2021...	Endabgang	422	Kaffeefolla...	0490	Sonstige B...	0490	777,78 €	Endabgang...	END		2310	02.02.2020	1.007,56 €	5 Jahre	Pool-AFA (...)	20,00 %	Verschrott...	0,00 €
30.08.2021	30.08.2021	01.09.2021...	Neuzugang	427	Audi A1	0320	PKW	0320	54.621,85 €	Audi A1	ER		800002	30.08.2021	54.621,85 €	6 Jahre	Linear (De...	16,67 %		
01.09.2021	01.09.2021	01.09.2021...	Teilabgang	427	Audi A1	0320	PKW	0320	2.512,48 €	Sonderanlage...	ER		803673	30.08.2021	54.621,85 €	6 Jahre	Linear (De...	16,67 %		

Info → Anlagenbuchhaltung → Info Bewegungen → Reiter Suchergebnis

Alle Bewegungen zu einem Anlagengut können Sie hier noch einmal einsehen. Auf einen Blick sehen Sie, wie das Anlagengut erfasst worden ist. Ob es einen Teilzugang, oder einen Teilabgang hatte. Sind Umbuchungen vorgenommen worden, oder hat es bereits einen Endabgang.

Durch Eingrenzung der Suchfelder können Sie Ihre Darstellung individuell auf verschiedene Schwerpunkte abändern. So können Sie sich unter anderem mehrere Anlagengüter zu einer Bewegungsart aufrufen, und das auch noch zu einem bestimmten Zeitraum.

Buchungs...	Belegdatum	Verarbeitu...	Bewegungstyp	Anlagennum...	Bezeichnung	Kontennummer	Bezeichnung	Anlagenklasse	Betrag	Text	Buchungstyp	Barcode	Gegenkonto	Bewegungs...	Anschaffun...	Nutzungsda...	Abschreibu...	Abschreibu...	Grund	Verkaufsp...	
12.05.2021	12.05.2021	12.05.2021...	Neuzugang	317	Festwert ...	0030	Festwert	0030	21.250,00 €	Test von F...	ER		1200	01.05.2021	21.250,00 €	1 Jahr	Festwert (...)				
29.04.2021	29.04.2021	12.05.2021...	Neuzugang	318	Anlage im ...	0060	Anlage im ...		215.789,9...	Anlage m ...	ER		1200	01.04.2021	215.789,9...	1 Jahr	Anlage im ...				
12.01.2021	12.01.2021	25.05.2021...	Neuzugang	323	Audi A4	0320	PKW	0320	54.621,85 €	Audi A1	ER	800002	01.01.2021	54.621,85 €	6 Jahre	Linear (De...					
25.05.2021	25.05.2021	29.06.2021...	Telabgang	323	Audi A4	0320	PKW	0320	1.250,00 €	Telabgang...	TAG		2310	01.01.2021	54.621,85 €	6 Jahre	Linear (De...				
25.05.2021	25.05.2021	29.06.2021...	Telabgang	323	Audi A4	0320	PKW	0320	1.500,00 €	Telabgang...	TAG		2310	01.01.2021	54.621,85 €	6 Jahre	Linear (De...				
25.05.2021	25.05.2021	29.06.2021...	Telabgang	323	Audi A4	0320	PKW	0320	1.500,00 €	Telabgang...	TAG		2310	01.01.2021	54.621,85 €	6 Jahre	Linear (De...				
23.02.2021	23.02.2021	26.05.2021...	Neuzugang	324	BMW 1er	0320	PKW	0320	50.419,33 €	BMW 1er	ER	800002	23.02.2021	50.419,33 €	6 Jahre	Linear (De...					
07.06.2021	07.06.2021	07.06.2021...	Telabgang	324	BMW 1er	0320	PKW	0320	6.917,98 €	Telabgang...	TAG		2310	23.02.2021	50.419,33 €	6 Jahre	Linear (De...				
25.05.2021	25.05.2021	29.06.2021...	Telabgang	324	BMW 1er	0320	PKW	0320	1.500,00 €	Telabgang...	TAG		2310	23.02.2021	50.419,33 €	6 Jahre	Linear (De...				
26.05.2021	26.05.2021	29.06.2021...	Endabgang	324	BMW 1er	0320	PKW	0320	47.618,25 €	Endabgang...	END		2310	23.02.2021	50.419,33 €	6 Jahre	Linear (De...				
15.01.2021	15.01.2021	29.06.2021...	Neuzugang	366	Ford Kuga	0320	PKW	0320	33.487,39 €	Ford Kuga	ER	800002	01.01.2021	33.487,39 €	6 Jahre	Linear (De...					
12.02.2021	12.02.2021	29.06.2021...	Teluzugang	366	Ford Kuga	0320	PKW	0320	1.250,30 €	Ford Kuga ...	ER	800002	01.01.2021	33.487,39 €	6 Jahre	Linear (De...					
13.07.2021	13.07.2021	13.07.2021...	Neuzugang	390	VW Polo	0320	PKW	0320	21.008,40 €		ER	800002	13.07.2021	21.008,40 €	6 Jahre	Linear (De...					
11.08.2021	11.08.2021	18.08.2021...	Neuzugang	398	Autos für ...	0320	PKW	0320	22.350,00 €	Autos für ...	ER	800002	11.08.2021	22.350,00 €	6 Jahre	Linear (De...					
11.08.2021	11.08.2021	18.08.2021...	Neuzugang	399	Autos für ...	0320	PKW	0320	9.666,81 €	Autos für ...	ER	800002	11.08.2021	9.666,81 €	6 Jahre	Linear (De...					
10.01.2021	10.01.2021	17.08.2021...	Neuzugang	405	Einrichtungs...	0200	Technische...	0200	3.200,00 €		ER	800002	10.01.2021	3.200,00 €	4 Jahre	Linear (De...					
10.01.2021	10.01.2021	17.08.2021...	Neuzugang	406	Buchungsvorgang anzeigen		Technische...	0200	3.200,00 €		ER	800002	10.01.2021	3.200,00 €	4 Jahre	Linear (De...					
10.01.2021	10.01.2021	17.08.2021...	Neuzugang	407	Dokument anzeigen		Technische...	0200	3.500,00 €		ER	800002	10.01.2021	3.500,00 €	4 Jahre	Linear (De...					
10.01.2021	10.01.2021	17.08.2021...	Neuzugang	408	Anlagenstamm öffnen		Technische...	0200	1.703,36 €		ER	800002	10.01.2021	1.703,36 €	4 Jahre	Degressiv...					
13.05.2021	13.05.2021	17.08.2021...	Neuzugang	410	Bewertung...	0490	Sonstige B...	0490	755,46 €	gebruuchte...	ER	1200	13.05.2021	755,46 €	5 Jahre	Pool-AFA (...)					
02.02.2021	02.02.2021	19.08.2021...	Neuzugang	414	Tabelle in Zwischenablage		Software ...	0235	21.000,00 €	Softwaretest...	ER	801028	02.02.2021	21.000,00 €	4 Jahre	Linear (De...					
13.03.2021	13.03.2021	19.08.2021...	Teluzugang	414	Anzeige		Software ...	0235	2.100,84 €		ER	801028	02.02.2021	21.000,00 €	4 Jahre	Linear (De...					
22.06.2021	22.06.2021	19.08.2021...	Telabgang	414	Konfiguration		Software ...	0235	1.200,00 €	Telabgang...	TAG		2310	02.02.2021	21.000,00 €	4 Jahre	Linear (De...			Verschrott...	0,00 €
30.08.2021	30.08.2021	30.08.2021...	Teluzugang	417	Summen		Sonstige B...	0490	126,05 €		ER	800002	15.08.2020	804,20 €	5 Jahre	Pool-AFA (...)					
30.08.2021	30.08.2021	30.08.2021...	Teluzugang	417	./i. Ausgabe		Sonstige B...	0490	201,60 €	Mithaufschü...	ER	1200	15.08.2020	804,20 €	5 Jahre	Pool-AFA (...)					
10.07.2021	10.07.2021	30.08.2021...	Endabgang	417	./i. Ausgabe		Sonstige B...	0490	549,60 €	Endabgang...	END		2310	15.08.2020	804,20 €	5 Jahre	Pool-AFA (...)			Verschrott...	0,00 €
20.02.2021	20.02.2021	30.08.2021...	Telabgang	417	Kaffeemaschi...	0490	Sonstige B...	0490	99,00 €	Telabgang...	TAG		2315	15.08.2020	804,20 €	5 Jahre	Pool-AFA (...)			Privatent...	99,00 €
25.08.2021	25.08.2021	25.08.2021...	Neuzugang	418	Opel Insigna	0320	PKW	0320	19.705,88 €	Finanzierung...	ER	800002	25.08.2021	19.705,88 €	6 Jahre	Linear (De...					
14.04.2021	14.04.2021	31.08.2021...	Telabgang	422	Kaffeefrollau...	0490	Sonstige B...	0490	100,00 €	Telabgang...	TAG		2315	02.02.2020	1.007,56 €	5 Jahre	Pool-AFA (...)			Privatent...	125,00 €
30.07.2021	30.07.2021	31.08.2021...	Teluzugang	422	Kaffeefrollau...	0490	Sonstige B...	0490	54,62 €	Luftdruckid...	ER	0000001	1200	02.02.2020	1.007,56 €	5 Jahre	Pool-AFA (...)				
31.08.2021	31.08.2021	31.08.2021...	Endabgang	422	Kaffeefrollau...	0490	Sonstige B...	0490	777,78 €	Endabgang...	END		2310	02.02.2020	1.007,56 €	5 Jahre	Pool-AFA (...)			Verschrott...	0,00 €
30.08.2021	30.08.2021	01.09.2021...	Neuzugang	427	Audi A1	0320	PKW	0320	54.621,85 €	Audi A1	ER	800002	30.08.2021	54.621,85 €	6 Jahre	Linear (De...					
01.09.2021	01.09.2021	01.09.2021...	Telabgang	427	Audi A1	0320	PKW	0320	2.512,61 €	Soundanlage...	ER	803673	30.08.2021	54.621,85 €	6 Jahre	Linear (De...					

Info → Anlagenbuchhaltung → Info Bewegungen → Reiter Suchergebnis

Über die rechte Maus-Funktion auf einer einzelnen Bewegung haben Sie weitere zusätzliche Möglichkeiten sich die Bewegung detaillierter anzuschauen. Einmal können Sie sich den Buchungsvorgang dazu anzeigen, oder den Anlagenstamm aufrufen.

Setzen Sie unsere Archivierung ein, dann können Sie sich auch das entsprechende Dokument dazu anschauen.

In der Konfiguration besteht die Möglichkeit gewünschte Spalten ein- oder auszublenden.

8 Auswertungen

8.1 Über die Anlagenauskunft

Info → Anlagenbuchhaltung → Beauskunftung → Reiter Suchergebnis

Über die Beauskunftung können die Auswertungen aufgerufen werden. Zu Zeit stehen folgende Druckmöglichkeiten zur Verfügung:

- Anlagenliste
- Inventarliste
- Inventarkarte

Im Suchergebnis wählen Sie einfach das Druckersymbol aus. Dadurch wird die Reportauswahl automatisch geöffnet.

Anlagenliste

Möbelparadies Eiffelland

Anlagennummer	Bezeichnung	Anschaffungsdatum	Afa Beginn	Anschaffungskosten	Zugang	Abgang	Umbuchung	Abschreibung	kum. Abschreibung	Buchwert
0030 Festwert										
317	Festwert neue Testdatenq	01.05.2021	01.05.2021	21.250,00 €				0,00 €	0,00 €	0,00 €
			Σ 0030	21.250,00 €				0,00 €	0,00 €	0,00 €
0060 Anlage im Bau										
318	Anlage im Bau	01.04.2021	01.04.2021	215.789,92 €				0,00 €	0,00 €	0,00 €
			Σ 0060	215.789,92 €				0,00 €	0,00 €	0,00 €
0320 Fuhrpark										
323	Audi A4	12.01.2021	01.01.2021	54.621,85 €	54.621,85 €			9.103,68 €	9.103,68 €	45.518,17 €
324	BMW 1er	23.02.2021	01.02.2021	50.419,33 €	50.419,33 €			7.702,97 €	7.702,97 €	42.716,36 €
366	Ford Kuga	15.01.2021	01.01.2021	33.487,39 €	34.747,89 €			5.776,56 €	5.776,56 €	28.971,33 €
			Σ 0320	138.528,57 €	139.789,07 €			22.583,21 €	22.583,21 €	117.205,86 €
0280 EDV-Hardware										
367	Laptop für neue Mitarbeiter	29.06.2021	01.06.2021	2.100,00 €	2.100,00 €			408,31 €	408,31 €	1.691,69 €
368	Laptop für neue Mitarbeiter	29.06.2021	01.06.2021	1.009,24 €	1.009,24 €			196,21 €	196,21 €	813,03 €
			Σ 0280	3.109,24 €	3.109,24 €			604,52 €	604,52 €	2.504,72 €
			Gesamtsumme	378.677,73 €	142.898,31 €			23.187,73 €	23.187,73 €	119.710,98 €

perfacto-2.4.27-SHMPSHOT 1805

29.06.2021 - 15:52 (KMA)

Seite 1 von 1

Info → **Anlagenbuchhaltung** → **Beauskunftung** → **Ausdruck Anlagenliste**

Die Anlagenliste ist eine Auflistung von Anlagengütern sortiert nach den Anlagenklassen. Die Werte beziehen sich auf das Wirtschaftsjahr, dass Sie im Suchergebnis vorher ausgewählt haben.

Inventarliste

Möbelparadies Eifelrand

Anlagennummer	Bezeichnung	Anschaffungsdatum	Seriennummer	Garantie bis	Garantieverlängerung	Lieferant	Mitarbeiter	Name	Standort Fil.	Abteilung	Raum
317	Festwert neue Tes...	01.05.2021									
318	Anlage im Bau	01.04.2021									
323	Audi A4	12.01.2021									
324	BMW 1er	23.02.2021					MM	Marie, Müller	1000 Andernach	Verwaltung	
366	Ford Kuga	15.01.2021					ASC	Schmitt, Anja			
367	Laptop für neue Mi...	29.06.2021	939-0374-0822-LO	29.06.2023	31.12.2023	800001 Blitzbüro, Ka...					
368	Laptop für neue Mi...	29.06.2021									

perfacto 2.4.22-SINUSNET - 1895

29.06.2021 - 16:24 (KMA)

Seite 1 von 1

Info → **Anlagenbuchhaltung** → **Beauskunftung** → **Ausdruck Inventarliste**

Bei dieser Auflistung werden die Informationen aus den Reitern Garantie, Mitarbeiter und Standort aus den einzelnen Anlagengütern angedruckt. Die Auflistung erfolgt anhand der aufsteigenden Anlagennummer.

Inventarkarte

Möbelparadies Eifelland

Gegenstand	BMW 1er	Anlagen Nr.	324
Beschreibung		Sachkonto	PKW
Standort		Gebuchte AfA	Text Field
Hersteller	PKW	Anschaffungswert	50.419,33 €
Angeschafft	23.02.2021	Nachträgl. Anschaffungskosten	50.419,33 €
Nutzungsdauer		Gesamtkosten	100.838,66 €

AfA Beginn	Anschaffungs- kosten	Zugang	Abgang	Umbuchung	Abschreibung	kum. Abschreibung	Buchwert
31.12.2021	0,00 €	50.419,33 €			7.702,97 €	7.702,97 €	42.716,36 €
31.12.2022	42.716,36 €				8.403,24 €	16.106,21 €	34.313,12 €
31.12.2023	34.313,12 €				8.403,24 €	24.509,45 €	25.909,88 €
31.12.2024	25.909,88 €				8.403,24 €	32.912,69 €	17.506,64 €
31.12.2025	17.506,64 €				8.403,24 €	41.315,93 €	9.103,40 €
31.12.2026	9.103,40 €				8.403,24 €	49.719,17 €	700,16 €
31.01.2027	700,16 €				699,16 €	50.418,33 €	1,00 €

Gegenstand	Ford Kuga	Anlagen Nr.	366
Beschreibung		Sachkonto	PKW
Standort	Andernach	Gebuchte AfA	Text Field
Hersteller	PKW	Anschaffungswert	33.487,39 €
Angeschafft	15.01.2021	Nachträgl. Anschaffungskosten	34.747,89 €
Nutzungsdauer		Gesamtkosten	68.235,28 €

AfA Beginn	Anschaffungs- kosten	Zugang	Abgang	Umbuchung	Abschreibung	kum. Abschreibung	Buchwert
31.12.2021	0,00 €	34.747,89 €			5.776,56 €	5.776,56 €	28.971,33 €
31.12.2022	28.971,33 €				5.794,32 €	11.570,88 €	23.177,01 €
31.12.2023	23.177,01 €				5.794,32 €	17.365,20 €	17.382,69 €
31.12.2024	17.382,69 €				5.794,32 €	23.159,52 €	11.588,37 €
31.12.2025	11.588,37 €				5.794,32 €	28.953,84 €	5.794,05 €
31.12.2026	5.794,05 €				5.793,05 €	34.746,89 €	1,00 €

29.06.2021 - 16:37 (KMA)
Seite 2 von 3

Info → Anlagenbuchhaltung → Beauskunftung → Ausdruck Inventarkarte

Auf einer Inventarkarte werden alle wichtigen Stammdaten mit dem AfA-Verlauf des Anlagengutes angedruckt.

Bei Anlagen im Bau und Festwert entfällt der AfA-Verlauf.

9 Berichtswesen

9.1 Anlagenspiegel

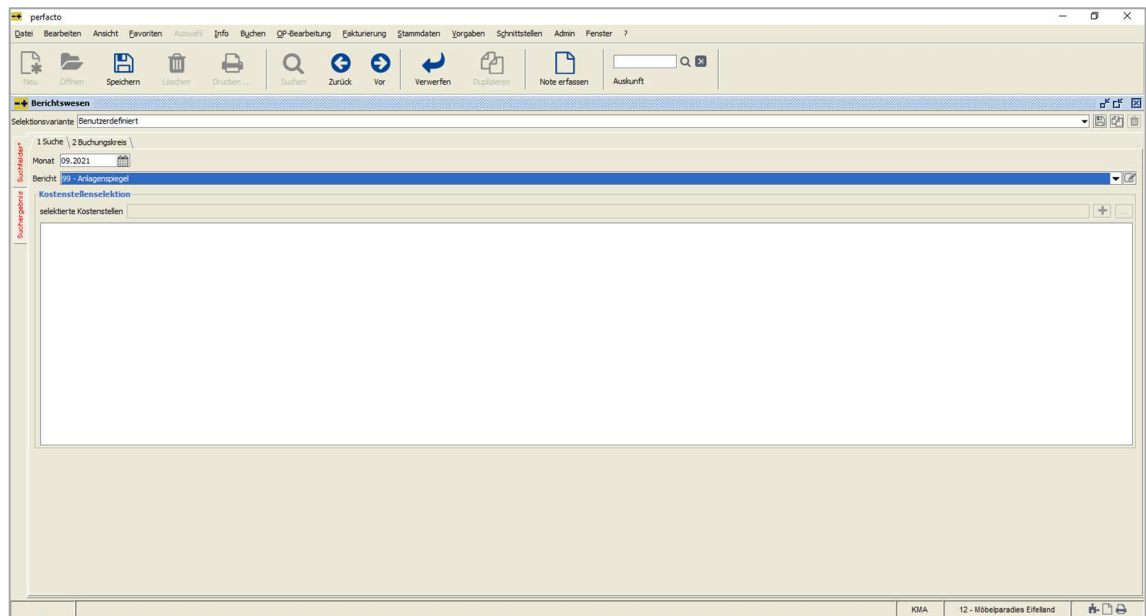

Info → **Berichtswesen** → **Berichtswesen** → Reiter **Suchfelder**

Ein Anlagenspiegel kann über das Berichtswesen gedruckt werden. Dafür müssen Sie sich einen Bericht anlegen, in dem eine entsprechende Spaltenkonfiguration mit Auswertungsschema hinterlegt sind.

In der Berichtswesen-Definition (Kapital 11) erläutern wir Ihnen kurz, wie Sie diese Einrichtung vornehmen können.

	AHK	Buchwert Beginn	Zugang	Abgang	Umbuchung	Abschreibung	Buchwert Ende	Abschreibung kumuliert	Saldo per Ende Sep. 21 in €
Anlagevermögen									
I. Immaterielle Vermögensgegenstände:									
1. Entgeltlich erworbene Konzessionen, gewerbliche Schutzrechte ähnl. Rechte u. Werte	46.026,82	17.381,79	23.100,84	1.200,00	0,00	8.342,44	30.940,19	18.187,46	41.159,42 S
2. Geschäfts- oder Firmenwert									
Immaterielle Vermögensgegenstände	46.026,82	17.381,79	23.100,84	1.200,00	0,00	8.342,44	30.940,19	18.187,46	41.159,42 S
II. Sachanlagen									
Grundstücke und grundstücksgleiche Rechte, sowie Bauten auf fremden Grundstücken									
0050 Grundstücke und Bauten	615.000,00	615.000,00	0,00	0,00	0,00	0,00	615.000,00	0,00	0,00
0060 Anlage im Bau	215.789,92	0,00	215.789,92	0,00	0,00	0,00	215.789,92	0,00	215.789,92 S
Grundstücke und grundstücksgleiche Rechte, sowie Bauten auf fremden Grundstücken	830.789,92	615.000,00	215.789,92	0,00	0,00	0,00	830.789,92	0,00	215.789,92 S
Maschinen und maschinelle Anlagen	8.403,36	0,00	8.403,36	0,00	0,00	1.400,64	7.002,72	1.400,64	7.002,72 S
Andere Anlagen, Betriebs- und Geschäftsausstattung	274.278,98	6.720,19	271.178,99	1.526,38	0,00	18.029,53	258.343,27	18.615,21	227.262,42 S
Sachanlagen	1.113.472,26	621.720,19	495.372,27	1.526,38	0,00	19.430,17	1.096.135,91	20.015,85	450.055,06 S
III. Finanzanlagen									
1. Beteiligungen	10.000,00	10.000,00	0,00	0,00	0,00	0,00	10.000,00	0,00	10.000,00 S
2. Wertpapiere des Anlagevermögens	40.000,00	40.000,00	0,00	0,00	0,00	0,00	40.000,00	0,00	40.000,00 S
Finanzanlagen	50.000,00	50.000,00	0,00	0,00	0,00	0,00	50.000,00	0,00	50.000,00 S
Summe Anlagevermögen	1.209.499,08	689.101,98	518.473,11	2.726,38	0,00	27.772,61	1.177.076,10	38.203,31	541.214,48 S

Info → Berichtswesen → Berichtswesen → Reiter Suchergebnis

Über das Druckersymbol kann im Suchergebnis der Anlagenspiegel ausgedruckt werden.

Anlagenspiegel

Möbelparadies Effelend
Marktplatz 5 56727 Mayen

	AHK	Buchwert Beginn	Zugang	Abgang	Umbuchung	Abschreibung	Buchwert Ende	Abschreibung kumuliert	Saldo per Ende Sep. 21 in EUR
Anlagevermögen									
I. Immaterielle Vermögensgegenstände:									
1. Entgeltlich erworbene Konzessionen, gewerbliche Schutzrechte ähnl. Rechte u. Werte sowie Lizenzen an solchen Rechten u. Werten	46.026,82	17.381,79	23.100,84	1.200,00	0,00	8.342,44	30.940,19	18.187,46	41.159,42 S
2. Geschäfts- oder Firmenwert									
Immaterielle Vermögensgegenstände	46.026,82	17.381,79	23.100,84	1.200,00	0,00	8.342,44	30.940,19	18.187,46	41.159,42 S
II. Sachanlagen									
Grundstücke und grundstücksgleiche Rechte, sowie Bauten auf fremden Grundstücken	830.789,92	615.000,00	215.789,92	0,00	0,00	0,00	830.789,92	0,00	215.789,92 S
Maschinen und maschinelle Anlagen	8.403,36	0,00	8.403,36	0,00	0,00	1.400,64	7.002,72	1.400,64	7.002,72 S
Andere Anlagen, Betriebs- und Geschäftsausstattung	274.278,98	6.720,19	271.178,99	1.526,38	0,00	18.029,53	258.343,27	18.615,21	227.262,42 S
Sachanlagen	1.113.472,26	621.720,19	495.372,27	1.526,38	0,00	19.430,17	1.096.135,91	20.015,85	450.055,06 S
III. Finanzanlagen									
1. Beteiligungen	10.000,00	10.000,00	0,00	0,00	0,00	0,00	10.000,00	0,00	10.000,00 S
2. Wertpapiere des Anlagevermögens	40.000,00	40.000,00	0,00	0,00	0,00	0,00	40.000,00	0,00	40.000,00 S
Finanzanlagen	50.000,00	50.000,00	0,00	0,00	0,00	0,00	50.000,00	0,00	50.000,00 S
Summe Anlagevermögen	1.209.499,08	689.101,98	518.473,11	2.726,38	0,00	27.772,61	1.177.076,10	38.203,31	541.214,48 S

01.09.2021 - 12:44 (KMA) perfacto 27 SNAPSHOTS 2003 Seite 1

Info → Berichtswesen → Berichtswesen → Ausdruck Anlagenspiegel

Der Ausdruck des Anlagenspiegel kann mit und ohne Anlagensachkonten erfolgen.

	AHK	Buchwert Beginn	Zugang	Abgang	Umbuchung	Abschreibung	Buchwert Ende	Abschreibung kumuliert	Stk
Anlagevermögen									
I. Immaterielle Vermögensgegenstände:									
1. Entgeltlich erworbene Konzessionen, gewerbliche Schutzrechte ähnl. Rechte u. Werte sowie L	46.026,82	17.381,79	23.100,84	1.200,00	0,00	8.342,44	30.940,19	18.187,46	4
2. Geschäfts- oder Firmenwert									
Immaterielle Vermögensgegenstände	46.026,82	17.381,79	23.100,84	1.200,00	0,00	8.342,44	30.940,19	18.187,46	4
II. Sachanlagen									
Grundstücke und grundstücksgleiche Rechte, sowie Bauten auf fremden Grundstücken	830.789,92	615.000,00	215.789,92	0,00	0,00	0,00	830.789,92	0,00	21
Maschinen und maschinelle Anlagen	8.493,36	0,00	8.493,36	0,00	0,00	1.400,64	7.092,72	1.400,64	
Andere Anlagen, Betriebs- und Geschäftsausstattung	274.278,98	6.720,19	271.178,99	1.526,38	0,00	18.029,53	258.343,27	18.615,21	22
Sachanlagen	1.113.472,26	621.720,19	495.372,27	1.526,38	0,00	19.430,17	1.096.135,91	20.015,85	45
Finanzanlagen									
1. Beteiligungen	10.000,00	10.000,00	0,00	0,00	0,00	0,00	10.000,00	0,00	1
2. Wertpapiere des Anlagevermögens	40.000,00	40.000,00	0,00	0,00	0,00	0,00	40.000,00	0,00	4
Finanzanlagen	50.000,00	50.000,00	0,00	0,00	0,00	0,00	50.000,00	0,00	5
Summe Anlagevermögen	1.209.499,08	689.101,98	518.473,11	2.726,38	0,00	27.772,61	1.177.076,10	38.203,31	54

Info → Berichtswesen → Berichtswesen → Reiter Suchergebnis

Mit dem rechten Maus-Klick können Sie sich die Anlagenauskunft aufrufen. Markieren Sie eine Überschrift und rufen diese Funktion auf, dann gelangen Sie mit Eingrenzung auf die hinterlegten Konten in der Anlagenauskunft. Wird nur ein Anlagensachkonto markiert, dann erfolgt die Eingrenzung auch nur auf dieses Konto.

10 Einrichtung

10.1 Berechtigungen

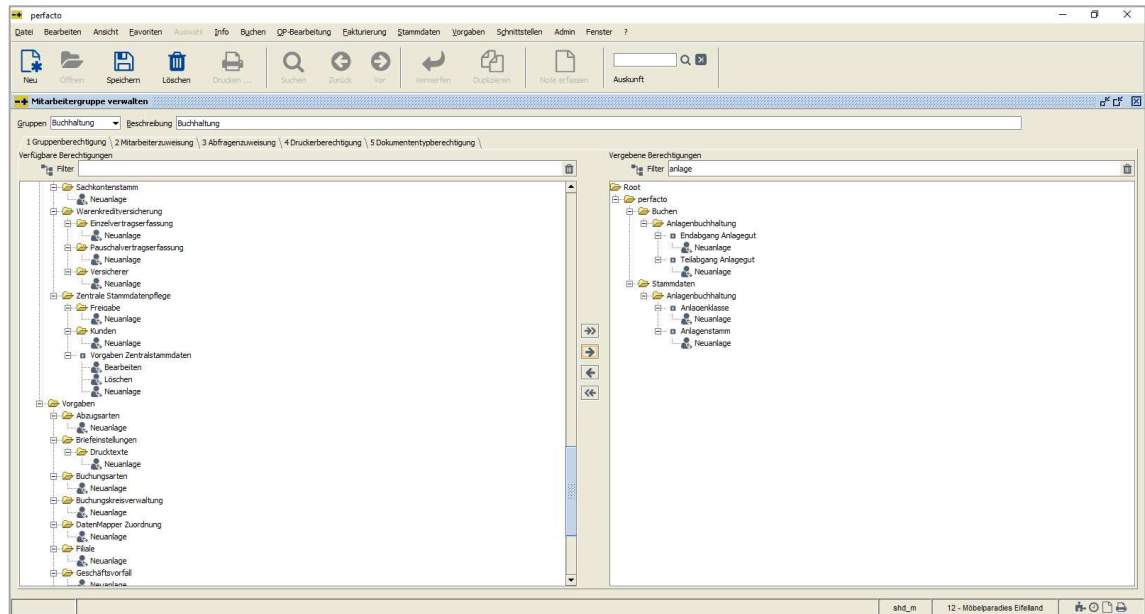

Admin → Vorgaben → Mitarbeitereinstellungen → Mitarbeitergruppe verwalten

Im Admin-Bereich kann für die einzelnen Mitarbeitergruppen die Berechtigung für die Anlagenbuchhaltung freigeschaltet werden. In den einzelnen Programmen können noch mal Unterberechtigungen (z.B. Neuanlage oder Löschen) freigegeben werden.

10.2 Berechtigung für Aktivierung der Anlagengüter

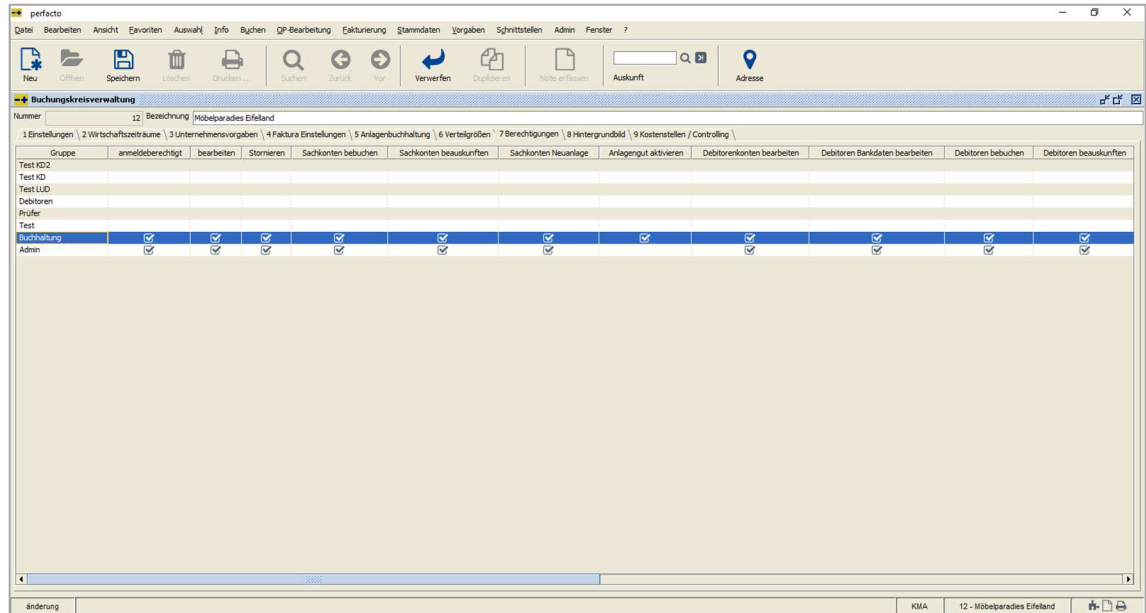

Vorgaben → **Buchungskreisverwaltung** → Reiter *Berechtigungen*

Anlagengüter sollen durch die Einbuchung nicht sofort in der Anlagenbuchhaltung aktiviert sein, es sei denn, die Berechtigung ist entsprechend gesetzt. Hat eine Mitarbeitergruppe diese Berechtigung, so wird schon beim Buchen des Neuzugangs das Anlagengut aktiviert. Ist diese Berechtigung nicht gesetzt, kann zwar der Neuzugang erfasst werden und es wird auch ein Anlagengut angelegt, aber es darf nicht bebucht werden. Erst durch die Aktivierung von einem entsprechenden Mitarbeiter im Anlagenstamm kann das Anlagengut vollständig genutzt werden.

10.3 Allgemeine Parametereinstellungen

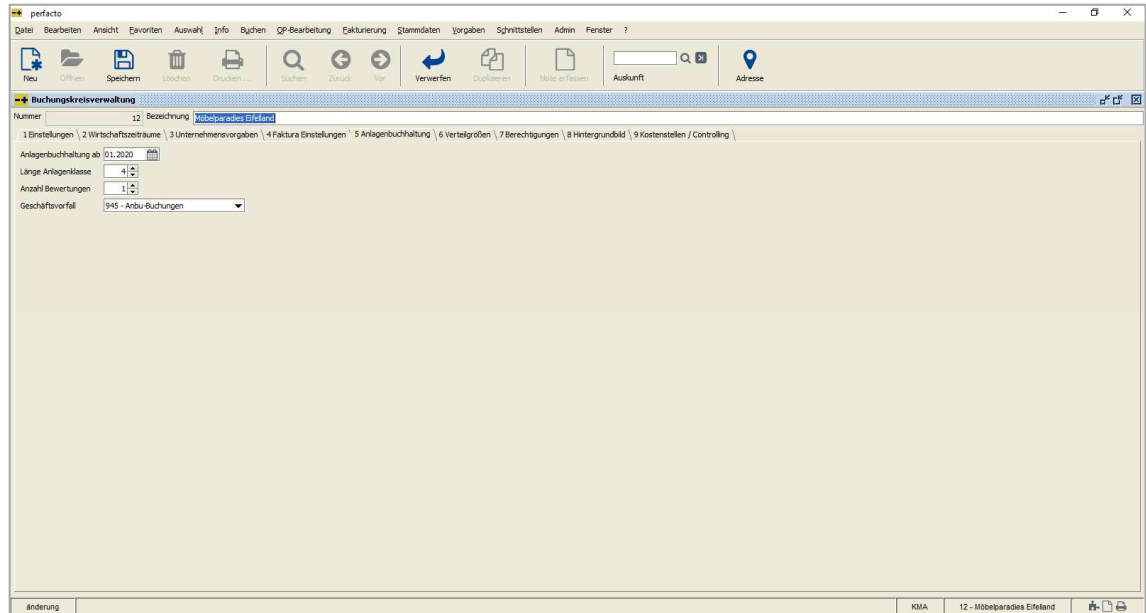

Vorgaben → **Buchungskreisverwaltung** → Reiter **Anlagenbuchhaltung**

Vor dem Beginn mit der Anlagenbuchhaltung muss hier ein Startdatum hinterlegt werden. Auch die Länge der Anlagenklasse, die Anzahl an Bewertungsmethoden und der Geschäftsvorfall für die automatischen AnBu-Buchungen (AfA-Buchungen, Teilabgang und Endabgang) werden hier festgesetzt.

10.4 Abschreibungsmethoden

Abschreibungsmethode	aktiv	Wechsel auf	Erinnerungswert	max Betrag GWG	Rundung AKK	Rundungsmethode	Rundung Auflofung
Linear (Deutschland)	<input checked="" type="checkbox"/>		1,00 €		nein	ohne Rundung	letzter Monat
Degressiv (Deutschland)	<input checked="" type="checkbox"/>	Linear (Deutschland)	1,00 €		nein	ohne Rundung	letzter Monat
GWG (Deutschland)	<input checked="" type="checkbox"/>		0,00 €	800,00 €	nein	ohne Rundung	letzter Monat
Anlage im Bau (Deutschland)	<input checked="" type="checkbox"/>		0,00 €		nein	ohne Rundung	letzter Monat
Festwert (Deutschland)	<input checked="" type="checkbox"/>		0,00 €		nein	ohne Rundung	letzter Monat
Pool-IFA (Deutschland)	<input checked="" type="checkbox"/>		0,00 €	1.000,00 €	nein	ohne Rundung	letzter Monat

Vorgaben → Abschreibungsmethoden

Die betrieblichen Vermögensgegenstände unterliegen einer ständigen Wertminderung, den das Anlagengut in Folge seiner Abnutzung erhält. Diese Abnutzung können Sie als Abschreibung buchen. Um die Abschreibungen berechnen zu können gibt es unterschiedliche Methoden.

Diese Methoden müssen in diesem Programm definiert werden, damit eine korrekte Verbuchung stattfinden kann.

Folgende Abschreibungsmethoden sind in unserer Anlagenbuchhaltung implementiert:

- **Festwert**
Anlagengüter mit einem gleichbleibenden Wert in der Bilanz können als Festwert angelegt werden. Dadurch wird es möglich, aufwendige Erfassungsmaßnahmen zu vermeiden. Eine Festwertbildung ist für folgende Wirtschaftsgüter möglich:
Sachanlagevermögen, Roh-, Hilfs- und Betriebsstoffe.

Dafür müssen folgende Voraussetzungen erfüllt sein:

- Die Wirtschaftsgüter müssen regelmäßig ersetzt werden
- Sie müssen für das Unternehmen wertmäßig von nachrangiger Bedeutung sein
- Und sie dürfen ihren Bestand in ihrer Größe, ihrem Wert sowie in der Zusammensetzung nur gering verändern

- **Anlage im Bau**
Werden im Anlagevermögen Investitionen vorgenommen, die am Bilanzstichtag noch nicht vollendet sind, so sind diese als Anlage im Bau zu aktivieren. Anlagen im Bau sind vor allem Gebäude, aber auch größere Maschinen können darunterfallen.

- **Lineare AfA**
Die lineare Abschreibung ist die am häufigsten angewandte Abschreibungsmethode. Sie ist eine planmäßige Abschreibung und führt so zu immer gleich hohen Abschreibungsbeträgen innerhalb der Nutzungsdauer.

- **Degressive AfA**
Bei dieser Abschreibung legt man einen Prozentsatz zugrunde, um den sich die jährliche AfA verringert. Im ersten Jahr erfolgt die Berechnung anhand der Anschaffungskosten, ab dem zweiten Jahr wendet man den Prozentsatz auf den Restbuchwert des Vorjahres an. Durch die Verringerung der Bemessungsgrundlage sinken auch die Abschreibungsbeträge.

Alternativ können Sie während der Nutzungsdauer auf eine lineare Abschreibung wechseln. Der Wechsel erfolgt in dem Jahr, in dem der lineare AfA-Betrag den degressiven AfA-Betrag übersteigt.

- **GWG**
Als Geringwertiges Wirtschaftsgut (GWG) darf ein Anlagengut nur angelegt werden, wenn es ein selbständig nutzbarer, beweglicher und abnutzbarer Gegenstand ist, der im Anlagevermögen die Anschaffungs- oder Herstellungskosten von bis zu 800,00 € nicht übersteigt.

Sie werden im Anschaffungsjahr komplett abgeschrieben.

- **Pool-AfA**
Anlagengüter, deren Herstellungs- und Anschaffungskosten jeweils nur zwischen 251,00 € und 1.000,00 € liegen, können in einem Sammelposten innerhalb eines Wirtschaftsjahres zusammengefasst werden. Es erfolgt in diesem sogenannten Pool eine gleichmäßige Abschreibung (20 %) über fünf Jahre.

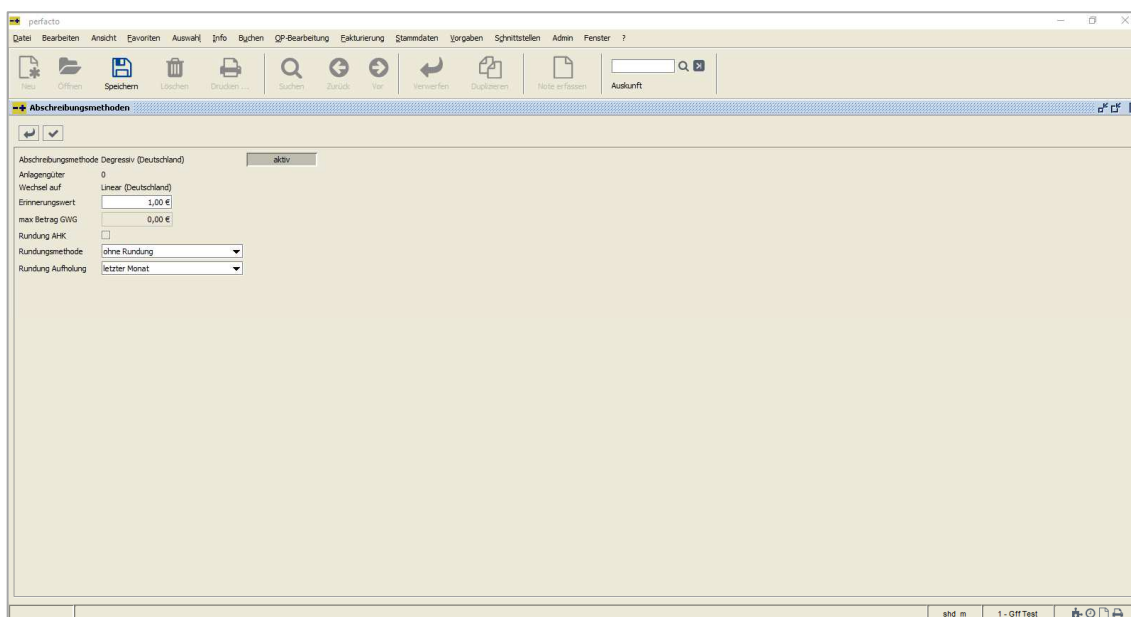

Vorgaben → Abschreibungsmethode → Abschreibungsmethode **Degressive (Deutschland)**

Für die einzelnen Abschreibungsmethoden können Sie individuelle Rundungsmöglichkeiten vornehmen.

Rundung AHK

Setzen Sie bei diesem Feld ein Haken, dann werden für alle Anlagegüter mit dieser Abschreibungsmethode die Anschaffungs- und Herstellungskosten gerundet.

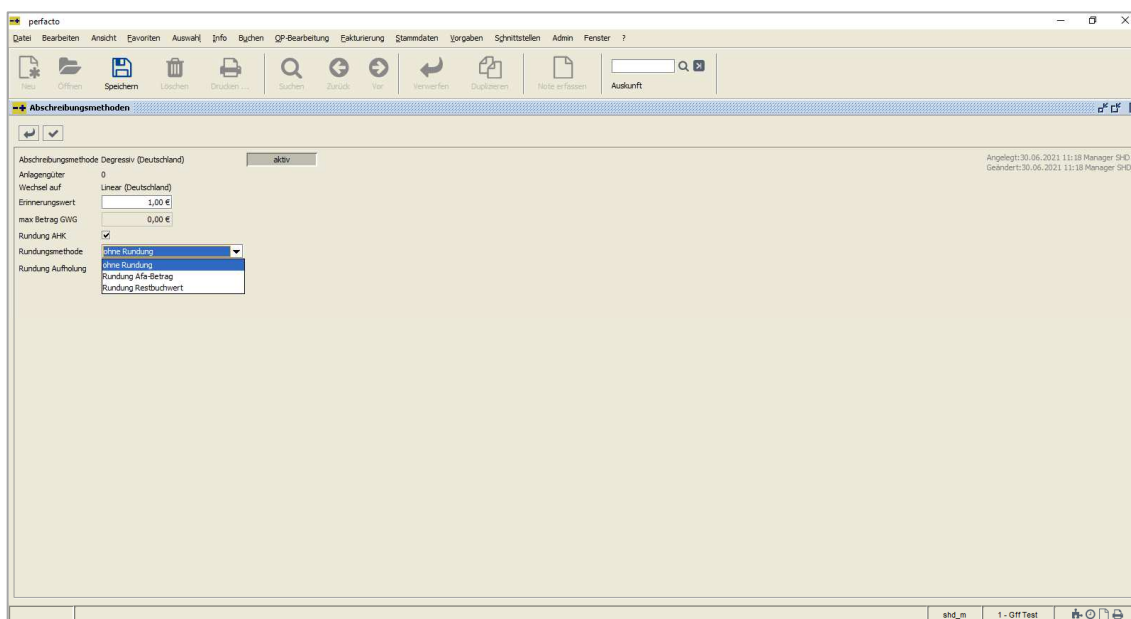

Vorgaben → Abschreibungsmethode → Abschreibungsmethode **Degressive (Deutschland)**

Rundungsmethode

Bei dieser Auswahl können Sie einstellen, ob eine Rundung bei den AfA-Beträgen oder beim Restbuchwert vorgenommen werden soll.

Natürlich können Sie die Rundung auch deaktivieren.

Bei einer Aktivierung der Rundung muss auch zwingend der Parameter für die Rundung Aufholung gesetzt werden. Denn sonst kann das System nicht die gewünschte Rundung vornehmen.

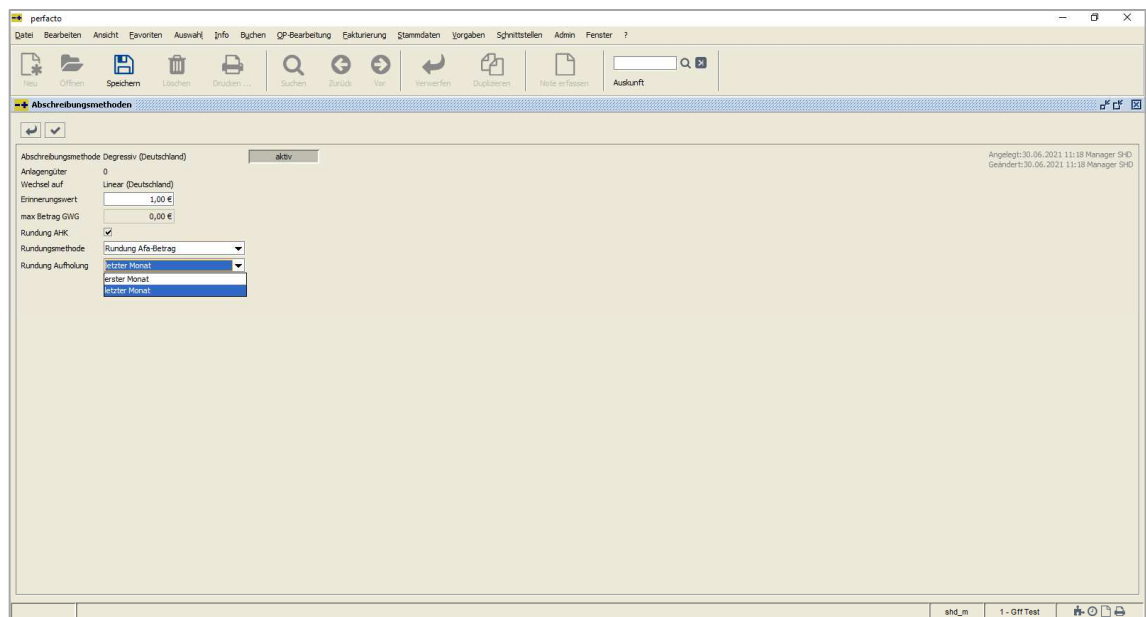

Vorgaben → Abschreibungsmethode → Abschreibungsmethode *Degressive (Deutschland)*

Bei diesem Parameter stellen Sie ein, wann die Rundung erfolgen soll. Wir bieten Ihnen dafür zwei Möglichkeiten an. Sie kann innerhalb von einem Wirtschaftsjahr im ersten oder im letzten Monat vorgenommen werden.

Sobald Sie ein Anlagegut eingebucht haben, können keine Änderungen in den Abschreibungsmethoden mehr vorgenommen werden.

10.5 Textschlüssel

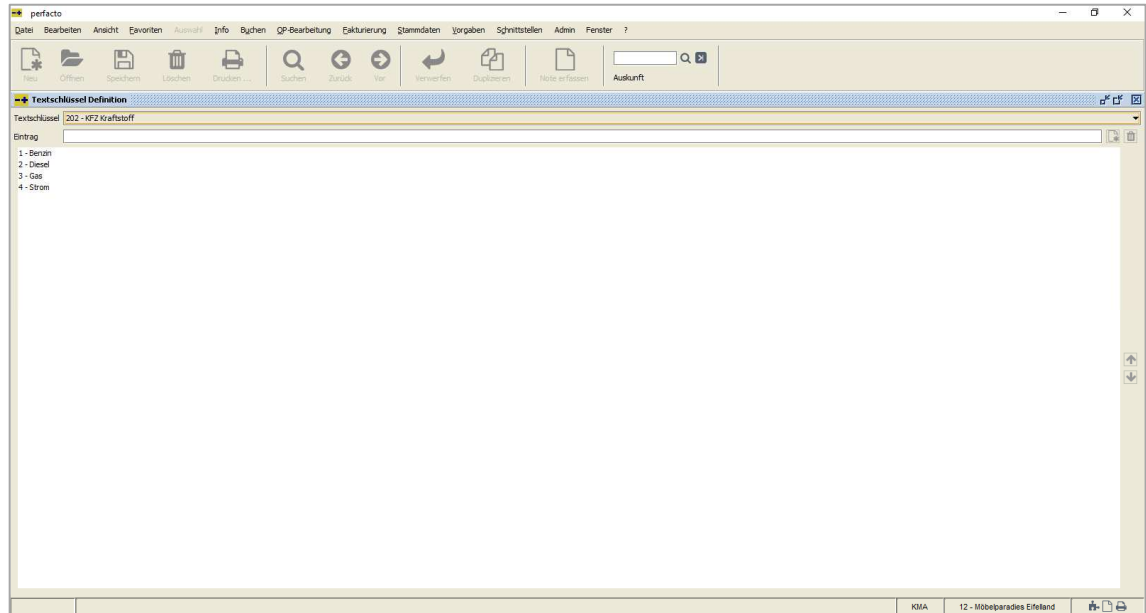

Admin → Vorgaben → Textschlüssel

In den Textschlüsseln können verschiedene Hinterlegungen für die Anlagenbuchhaltung individuell für jeden Kunden eingetragen werden. Unter die Textschlüssel fallen zum Beispiel der Standort oder auch der KFZ-Kraftstoff.

Nach Auswahl des Textschlüssels muss nur im Feld Eintrag die gewünschte Hinterlegung erfasst werden und dann mit einem Klick auf das  -Symbol abgespeichert werden.

10.6 Geschäftsvorfall

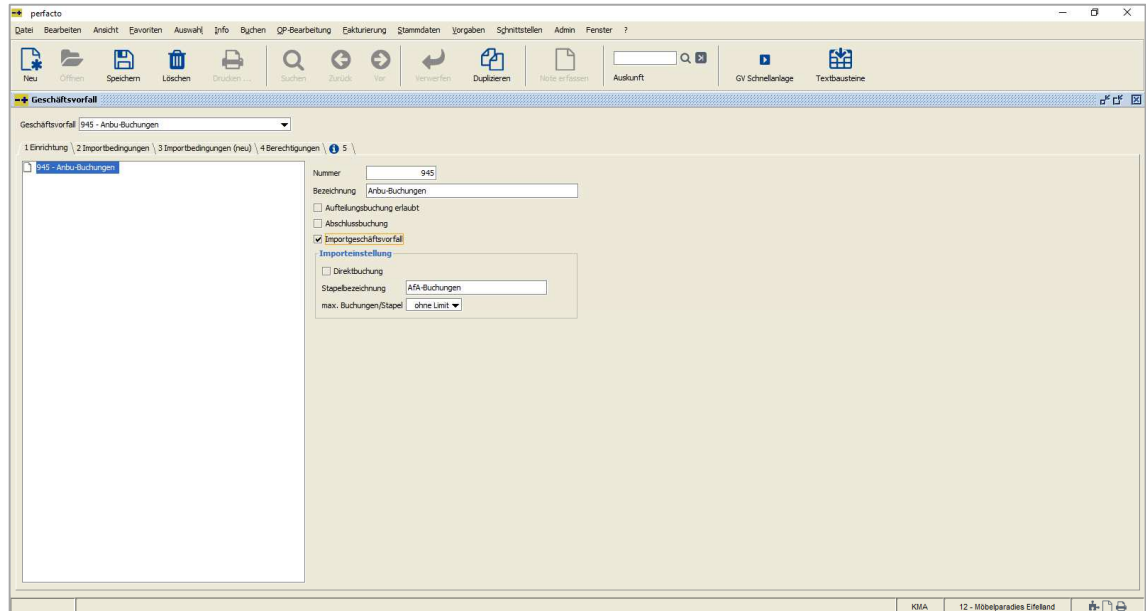

Vorgaben → Geschäftsvorfall

Für die automatischen Buchungen (AfA-Buchungen, Teilabgang und Endabgang) der einzelnen Anlagengüter müssen Sie einen *Geschäftsvorfall* anlegen. In der Buchungskreisverwaltung auf dem Reiter Anlagenbuchhaltung muss dieser Geschäftsvorfall eingetragen werden, damit diese Buchungen anhand von diesem Geschäftsvorfall erzeugt werden können.

10.7 Druckeinrichtung

Bei der Entwicklung der Anlagenbuchhaltung 1.0 wird als Reporting-Werkzeug der Jasper-Druck verwendet. Durch dieses leistungsstarke Druck-Werkzeug für Java können Berichte optimaler verwendet werden.

- Individuelle Einrichtung eines Reports für das Unternehmen, Buchungskreis, Mitarbeitergruppen oder sogar für einzelne Mitarbeiter
- Der Report kann optisch den gewünschten Anforderungen flexibler angepasst werden
- Durch den Jasper-Druck sind die Ausdrücke auch archivierbar (z.B. AfA-Liste, Inventurliste usw.)

Der Druck ist automatisch mit Erhalt der Lizenzen für die Anlagenbuchhaltung freigeschaltet. Er muss nur auf die individuellen Bedürfnisse des Kunden eingerichtet werden.

10.8 Druckeinstellungen

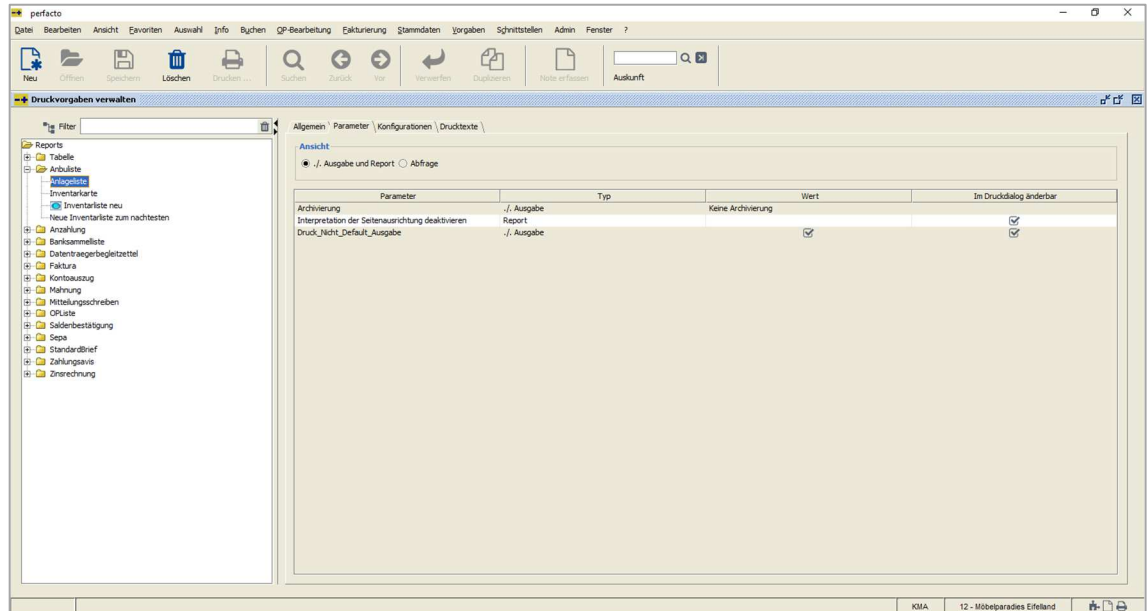

Admin → Vorgaben → Druckeinstellungen → Druckvorgaben verwalten

Sie müssen für jeden Druckbereich mindestens einen Report anlegen. Im Report wird festgelegt, wie der Ausdruck erfolgen soll. Dafür müssen Sie die Parameter aktivieren bzw. deaktivieren.

Bei der Archivierung kann nur „Unverzüglich“ eingetragen werden, damit das Dokument an die Archivierung übertragen wird.

Achtung, die beiden anderen Optionen sind nicht möglich!

10.9 Druckvorgaben

9.8.1 Vorgabe für die Logos

Logovorgaben für Briefe / Emails

Vorgaben → **Briefeinstellungen** → **Sortierung und Layout** → Reiter **Firmenlogos Brief**

Sie können Dateien zur Gestaltung des Kopf- und Fußbereiches hinterlegen.

Benötigen Sie filialbezogene Logos dann können Sie diese Vorgaben unter **Vorgaben -> Filiale -> Reiter Drucklogos** hinterlegen.

Die Logo-Dateien müssen auf dem Server in der Reportfreigabe im Unterordner images abgelegt werden (z.B. \\srv-perfacto\ecoro\reports\images).

10.9.2 Größe und Format der Logos

Kopflogo für 1 Seite

Format jpg Druckgrösse 180mm x 44mm

Kopflogo für 2 Seite

Format jpg Druckgrösse 180mm x 20mm

Fusslogo für 1 und 2 Seite

Format jpg Druckgrösse 180mm x 30 mm

10.9.3 Platzierung der Logos

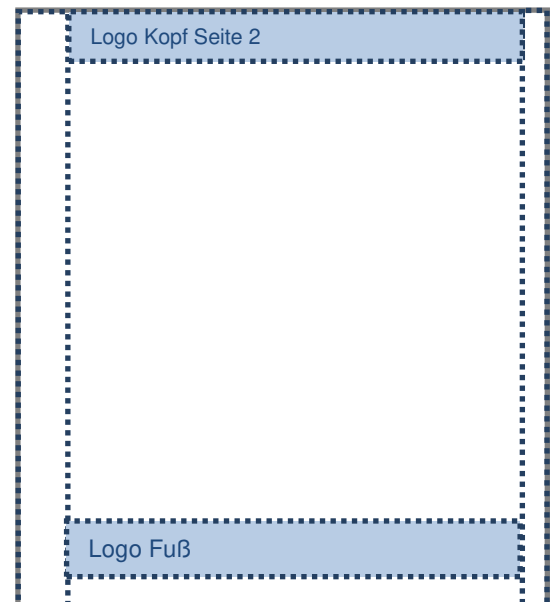
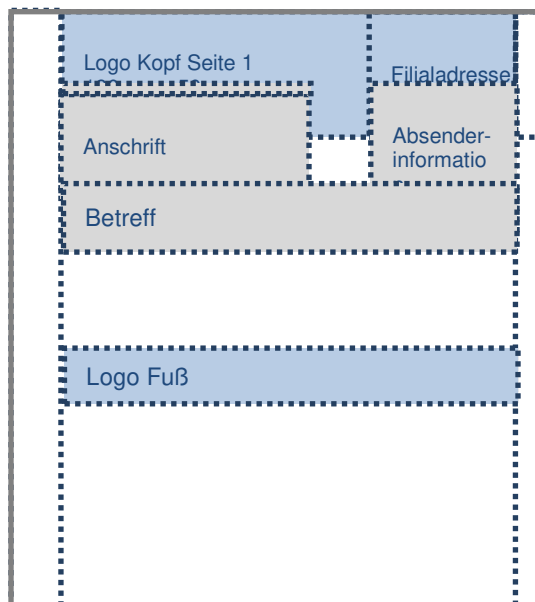

10.9.4 Logovorgaben für Listen

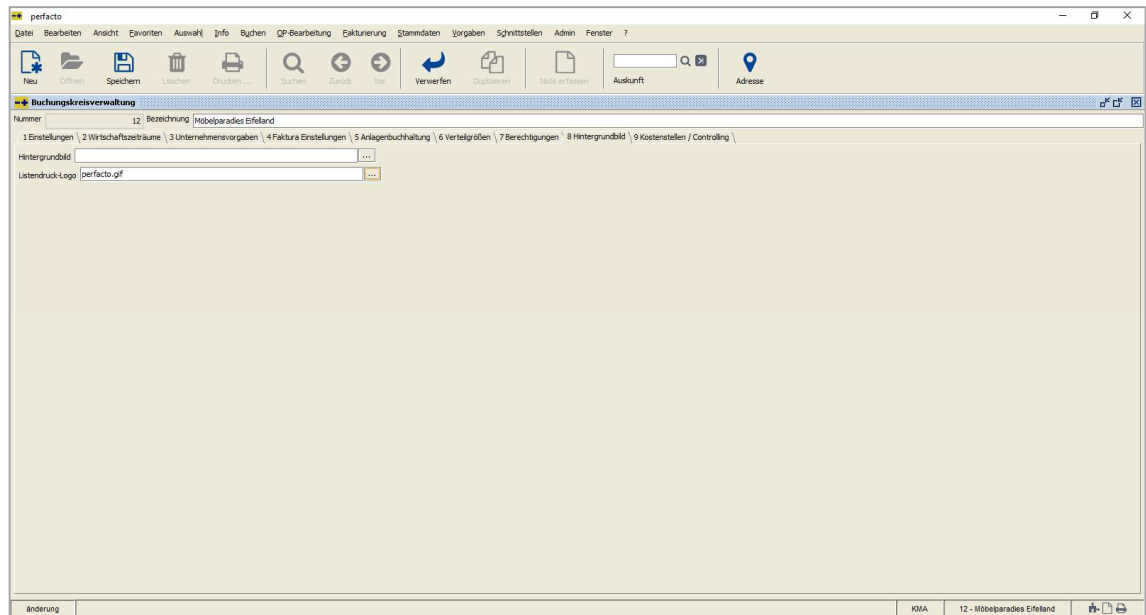

Vorgaben → **Buchungskreisverwaltung** → Reiter **Hintergrundbild**

Auch für den Listendruck können Sie ein Logo hinterlegen. Somit werden alle Listen in Perfacto beim Ausdrucken auf der ersten Seite mit einem Logo versehen.

Die Datei muss auf dem Server in der Reportfreigabe im Unterordner *images* abgelegt werden (z.B. \\srv-perfacto\ecoro\reports\images).

11 Berichtswesen-Definition

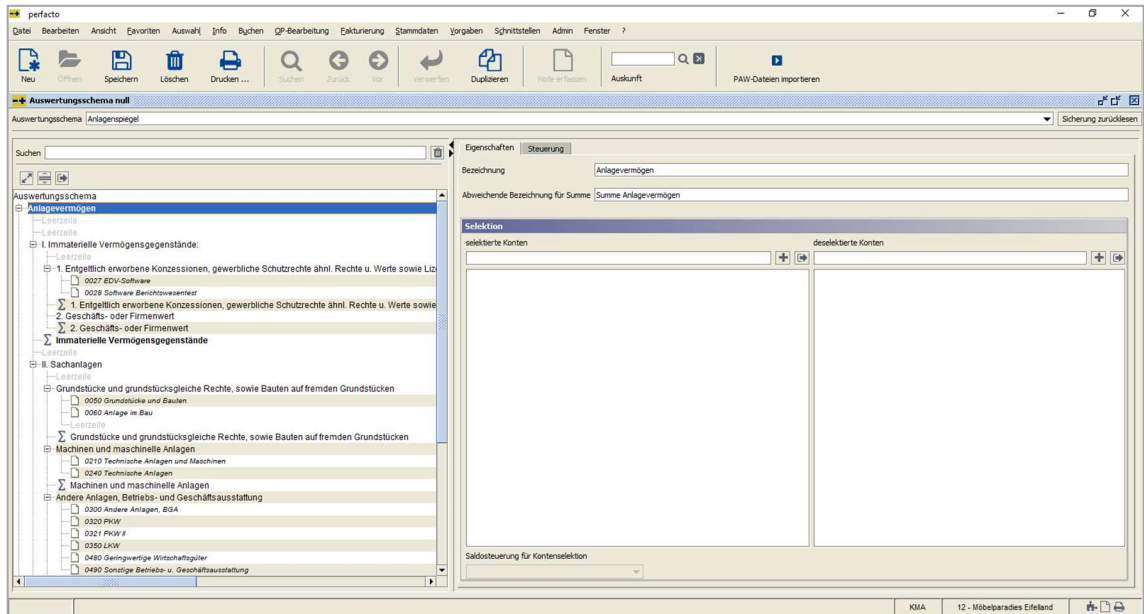

Info → **Berichtswesen** → **Konfiguration** → **Auswertungsschema**

Für den Anlagenspiegel müssen Sie zuerst ein Auswertungsschema mit den entsprechenden Anlagensachkonten hinterlegen.

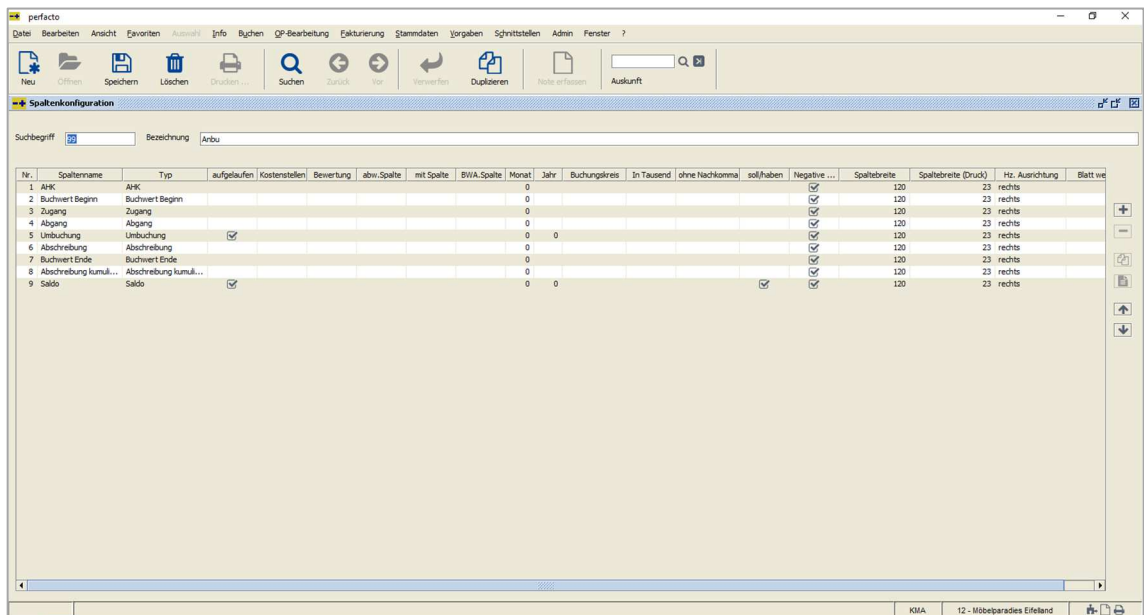

Info → **Berichtswesen** → **Konfiguration** → **Spaltenkonfiguration**

In der Spaltenkonfiguration müssen Sie die Typen für den Anlagenspiegel hinterlegen. Diese Hinterlegung sorgt dafür, dass die Werte der einzelnen Anlagengüter korrekt auf dem Anlagenspiegel dargestellt werden.

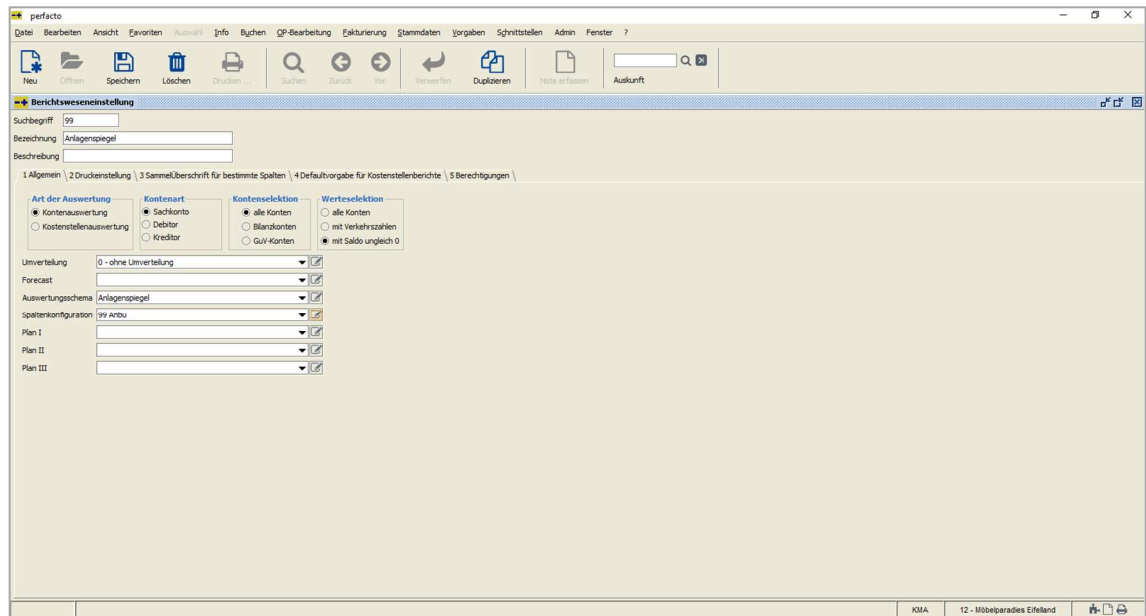

Info → Berichtswesen → Konfiguration → Berichtsweseneinstellung

In diesem Programm verknüpfen Sie das Auswertungsschema mit der Spaltenkonfiguration. Anhand dieser Verknüpfung kann Perfacto die Werte aus den Anlagensachkonten an die hinterlegten Spalten zuordnen und ausdrucken.

12 FAQ

Was ist der Unterschied zwischen der alten und der neuen Anlagenbuchhaltung?

Die Perfacto Anlagenbuchhaltung ist, anders als die bisherige Anlagenbuchhaltung, kein separates Produkt mehr, sondern integraler Bestandteil von Perfacto.

Welche Vorteile bietet mir die Perfacto Anlagenbuchhaltung (im Vergleich zur derzeitigen AnBu)?

Durch die vollständige Integration in Perfacto werden die Arbeitsabläufe optimiert, da mit der Buchung der Eingangsrechnung gleichzeitig die Erfassung des Wirtschaftsguts mit all seinen Merkmalen erfolgen kann (z.B. Nutzungsdauer, AfA-Methode, AfA-Konto etc.).

Eine Rechnung für ein Anlagengut muss daher nur noch einmal bearbeitet werden.

Des Weiteren stehen nun alle Standardfunktionen aus Perfacto (Tabellensteuerungen, Drucken, Statistiken usw.) automatisch auch für die Anlagenbuchhaltung zur Verfügung.

Was sind die Highlights der Perfacto Anlagenbuchhaltung?

Durch die Integration in Perfacto stehen Ihnen alle Informationen deutlich schneller, direkter und ausführlicher zur Verfügung. Zugänge, Abgänge, AfA-Bewegungen und alle anderen „Lebenszeichen“ eines Wirtschaftsgutes können im direkten Zusammenhang mit den Buchungsbewegungen betrachtet werden. Auch die Ihnen bereits aus Perfacto bekannten Auswertungsmöglichkeiten stehen in der Anlagenbuchhaltung zur Verfügung. Sämtliche Listen (z.B. Anlagespiegel, Anlagegitter) sind entweder im Standard vorhanden oder können individuell angelegt werden.

Besteht die Möglichkeit, für Anlagenabgänge Rechnungen zu erstellen?

Sollten Sie unser Modul Faktura im Einsatz haben, können Sie im gleichen Arbeitsvorgang auch eine Rechnung mit automatischer Verbuchung erstellen.

Nutzt die neue Anlagenbuchhaltung auch die bereits vorhandene Archivschnittstelle?

Ja, wenn Sie heute bereits die Archivschnittstelle in Perfacto einsetzen, steht Ihnen diese auch in der Perfacto Anlagenbuchhaltung zur Verfügung.

Gibt es eine eigene Berechtigungsstruktur?

Ja, Sie können sämtliche Arbeitsschritte (z.B. AfA-Buchungen, Jahresabschluss) für die Anlagenbuchhaltung individuell berechtigen.

Werden alle Vorgänge protokolliert und übersichtlich dargestellt?

Im Unterschied zur alten Anlagenbuchhaltung können Sie nun jedes „Lebenszeichen“ (z.B. die monatliche AfA-Buchung) auf dem einzelnen Wirtschaftsgut nachvollziehen.

Welche Systemanforderungen müssen erfüllt werden?

Wenn Sie heute bereits Perfacto einsetzen, müssen keine zusätzlichen Systemanforderungen erfüllt werden.

Welche Version von Perfacto wird benötigt, um die Perfacto Anlagenbuchhaltung einsetzen zu können?

Voraussetzung für den Einsatz der Perfacto Anlagenbuchhaltung ist die Perfacto-Version 2.4.26.

Wie viel Schulungs-/Dienstleistungsaufwand entsteht bei der Einführung der Perfacto Anlagenbuchhaltung?

Wir gehen von zwei Tagen Einrichtungs- und Schulungsaufwand aus. In Abhängigkeit von der Anzahl der User, der Buchungskreise, der Anlagegüter und dem insgesamt vorhandenen Know-how im Bereich von Perfacto kann es jedoch auch etwas weniger oder etwas mehr Aufwand sein.

Werden die Daten aus der alten Anlagenbuchhaltung übernommen?

Ja, auf Wunsch bieten wir Ihnen auch eine Übernahme der Daten aus der alten Anlagenbuchhaltung an.

Können die Schulungen auch remote/online durchgeführt werden?

Grundsätzlich können die Schulungen remote durchgeführt werden. Wir empfehlen aber eine Schulung vor Ort.